

fondazionecomunitamilano.org



Bilancio Sociale 2022



Fondazione di Comunità
MILANO
CITTÀ, SUD OVEST, SUD EST, MARTESANA

Indice

Informazioni generali sull'ente	3
Nota metodologica	4
Lettera del Presidente	6
La Fondazione	8
Il Network	9
Il territorio di intervento	12
L'impegno per un futuro sostenibile	15
Il modello di intervento	18
· Gli strumenti	19
L'impegno per la Comunità	20
· 2022 in sintesi	20
· Quadriennio 2019-2022	23
· Prime evidenze dei progetti conclusi nel triennio 2020-2022	26
Gli Stakeholder	29
· Customer Satisfaction Survey	34
La comunicazione	36
· Le iniziative di Comunità	40
· Agorà dei Donatori	44
Il valore della solidarietà	46
· La provenienza delle donazioni	48
· Il patrimonio della Comunità	49
· Come diventare protagonista della propria Comunità?	50
· Vincere la sfida insieme	51
· I fondi solidali	52
· L'offerta di fondi personalizzati	53
I progetti speciali	55
· #MilanoAiutaUcraina	56
· YouthBank SudEst Milano	59
· Giovani e Milano	61
· Cuore Visconteo	62
· Food's Ways e Cittadinanza al Lavoro	64
· Forestami	65
· Creatività Giovani	67
– FigurArsi	68
– Premio Scrittura Giovani	71
– Bando Make Arts not War	73
· AdAstra Project – Spazio al tuo futuro	74
· Gioco al Centro – Parchi Gioco per tutti	77
· La Scuola delle Competenze di Cittadinanza	81
· Ospedale Policlinico Fiera Milano	81
· I Centri vaccinali in Fiera e al Palazzo delle Scintille	82
· Casa su Misura	83
· Bicocca Università del Crowdfunding	83
· Ricetta QuBì	84
I bandi	85
· Bando 57	86
I fondi	92
· I fondi solidali attivi	93
· progetti sostenuti dai fondi solidali nel 2022	104
· I Bandi promossi dai fondi solidali	107
Sistema di governo, controllo e responsabilità	110
· Organi Istituzionali	112
· Consiglio di Amministrazione e Collegio dei Revisori	113
· Struttura Operativa	114
Relazione dell'Organo di Controllo	117
Bilancio di Esercizio 2022	119
Restiamo in contatto	124
Appendice	125

Informazioni generali sull'ente



La Fondazione di Comunità Milano nasce il 16/07/2018 nell'ambito del progetto "Fondazioni di Comunità" di Fondazione Cariplo che ha inteso realizzare fondazioni territoriali autonome, in grado di promuovere la filantropia, lo sviluppo della partecipazione e della società civile, sul modello statunitense delle Community Foundation.

Ragione Sociale: Fondazione di Comunità Milano - Città, Sud Ovest, Sud Est e Adda Martesana Ente Filantropico - ETS (di seguito la Fondazione di Comunità Milano)

Codice Fiscale: 97824120154

Partita IVA: 12909630969

Sede legale: Via Manin, 23 - 20121 Milano

Sede operativa: Via Zenale, 8 - 20123 Milano

Aree territoriali di operatività: Città di Milano e 56 Comuni delle aree Sud Est, Sud Ovest e Adda Martesana della Città metropolitana

Forma giuridica: Fondazione

Codice ATECO: 949990

Numero REA: MI - 2539090

Registri: Registro delle Persone Giuridiche Private Regione Lombardia n. 2940 - Iscrizione all'Anagrafe delle ONLUS

Valori e Finalità: La Fondazione è un ente senza scopo di lucro, persegue esclusivamente finalità civiche, solidaristiche e di utilità sociale nell'ambito territoriale della Città Metropolitana di Milano, promuove la cultura del dono e sostiene e realizza interventi di interesse generale per lo sviluppo sociale, culturale e ambientale della propria comunità, attraverso il coinvolgimento di enti non profit, istituzioni, imprese e cittadini. La Fondazione favorisce la creazione di reti solidali in grado di attivare risorse, energie e competenze su progetti innovativi e di sviluppo del territorio.

Attività Statutarie: La Fondazione ai sensi dell'art. 37 del D.lgs 117/2017 eroga denaro, beni o servizi a sostegno di soggetti che vertono in condizioni di svantaggio e progetti di interesse generale realizzati da enti non profit del territorio di riferimento. La Fondazione dispone di un proprio patrimonio vincolato al perseguimento degli scopi statuari e si propone come piattaforma di partecipazione per incentivare nuove forme di filantropia e di beneficenza per la costruzione di una comunità coesa e solidale. La Fondazione può svolgere anche attività diverse nei limiti statuari e della normativa ex art. 6 del D.lgs 117/17 (Art. 2 dello Statuto - Scopo e Attività)

Premessa e nota metodologica

PRINCIPI E STANDARD ADOTTATI

Il Bilancio Sociale della Fondazione di Comunità Milano riferito all'esercizio chiuso al 31 dicembre 2022 è redatto in conformità alle disposizioni definite all'articolo 14 comma 1 del Decreto legislativo 3 luglio 2017, n. 117 e in osservanza delle "Linee guida per la redazione del bilancio sociale degli enti del terzo settore" di cui al Decreto del Ministero del Lavoro e delle Politiche sociali del 4 luglio 2019.

Il Bilancio Sociale rendiconta, in maniera imparziale e indipendente da interesse di parte, la situazione dell'ente e ha l'obiettivo di presentare i comportamenti e i risultati ottenuti attraverso le attività svolte nel corso dell'esercizio 2022; rappresenta le scelte operate dalla Fondazione di Comunità Milano e consente ai diversi interlocutori di conoscere come interpreta e realizza la sua missione sociale. Il documento fornisce a tutti gli stakeholder la panoramica complessiva delle attività, offre il quadro dell'identità e del sistema di valori di riferimento dell'ente e della loro declinazione nelle scelte strategiche, nei comportamenti gestionali e nei risultati conseguiti; informazioni non ottenibili dalla sola rendicontazione economica e patrimoniale contenuta nel bilancio d'esercizio.

Il Bilancio Sociale 2022, al fine di rafforzare il dialogo e il rapporto di fiducia con i diversi interlocutori, intende attivare un processo interattivo di comunicazione sociale, favorire processi partecipativi, ampliare e migliorare le conoscenze e le possibilità di valutazione e di scelta degli stakeholder, fornire indicazioni sulle relazioni con il territorio in cui opera, costituito da 57 Comuni di Milano Città e delle aree Sud Ovest, Sud Est e Adda Martesana della Città Metropolitana nel corso dell'anno.

Il Bilancio Sociale è rivolto alla comunità e a tutti i soggetti interessati a conoscere la funzione e il ruolo della Fondazione di Comunità Milano, illustrando le modalità e gli strumenti attraverso cui ha perseguito le proprie finalità filantropiche. Si rivolge, con particolare riguar-

do, ai propri donatori ed ai potenziali donatori, affinché possano conoscere nuove forme di filantropia per lasciare un segno tangibile e duraturo a beneficio della comunità.

La Fondazione considera il Bilancio Sociale uno strumento di confronto costante con i propri stakeholder, per questo si propone: di incoraggiare la collaborazione con le organizzazioni non profit in termini innovativi per affermare la funzione strategica del terzo settore nello sviluppo del territorio; di sviluppare processi di valutazione d'impatto per una gestione più efficace delle risorse; di favorire processi partecipativi nei confronti della comunità.

Il presente documento riporta alla pagina 120 il Bilancio d'esercizio 2022 e comprende gli schemi di bilancio (Stato Patrimoniale e Rendiconto Economico) approvati dal Consiglio di Amministrazione in data 27/04/2023 e la relazione di monitoraggio dell'Organo di Controllo.

¹ Riferimenti utilizzati per la predisposizione del Bilancio Sociale: a) statuto Fondazione di Comunità Milano approvato in data 18.04.2019; b) documento programmatico approvato in data 11.02.2021 c) bilancio di esercizio 2020 approvato in data 15.04.2021.



Nella redazione del presente Bilancio Sociale sono stati rispettati i principi, previsti nel Decreto del Ministero del Lavoro e delle Politiche sociali del 4 luglio 2019, i quali garantiscono la qualità del processo di formazione e delle informazioni in esso contenute, nello specifico:

- **Rilevanza:** sono riportate le informazioni rilevanti per la comprensione dell'andamento della Fondazione e degli impatti dell'attività reputate d'interesse per gli stakeholder;
- **Completezza:** contiene tutte le informazioni ritenute utili per consentire agli stakeholder di valutare i risultati sociali, economici e ambientali conseguiti;
- **Neutralità:** le informazioni sono state rappresentate in maniera imparziale, senza favorire interessi di parte e senza distorsioni;
- **Attendibilità:** i dati sono espressi in maniera oggettiva e senza sovra o sottostime;
- **Veridicità e verificabilità:** i dati riportati fanno riferimento alle fonti informative utilizzate;
- **Comparabilità:** l'esposizione delle informazioni rendono possibile il confronto sia temporale, tra esercizi di riferimento sia rispetto ad altre organizzazioni con caratteristiche simili;
- **Competenza di periodo:** i dati e i risultati sociali rendicontati sono quelli manifestatisi nell'anno di riferimento;
- **Chiarezza:** le informazioni sono espone in maniera chiara e accessibile, senza tecnicismi
- **Trasparenza:** il procedimento logico seguito per individuare e classificare le informazioni è espresso in modo esplicito

Lettera del presidente



Il Bilancio Sociale che sta sfogliando racconta il valore generato dalla Fondazione di Comunità Milano nel corso del 2022. Ogni anno la redazione di questo documento ci consente di restituire agli stakeholder e alla comunità di riferimento la traiettoria del nostro lavoro per il territorio di Milano e dei 56 comuni delle aree Sud Est, Sud Ovest e Adda Martesana.

Il Bilancio Sociale è anche uno strumento retrospettivo importantissimo perché fotografa il lavoro realizzato lungo dodici mesi a partire dalla visione strategica impressa dalla Governance. Proprio nel 2022 la Fondazione ha completato l'iter di rinnovo degli organi di amministrazione e controllo che si sono insediati a maggio con sei nuove autorevoli figure espressione delle Istituzioni della Città Metropolitana, dell'Arcidiocesi di Milano, delle Associazioni di categoria dei diversi settori produttivi, delle Organizzazioni del Terzo Settore, dell'Assemblea e del Comitato dei donatori.

Il Consiglio di Amministrazione, che resterà in carica per quattro esercizi prestando la propria competenza, tempo e professionalità pro bono, ha confermato la fiducia al Presidente e al Vicepresidente in carica e ha espresso l'auspicio che la Fondazione si attesti sempre

più come un punto di riferimento per piccoli e grandi donatori che vogliono contribuire al bene comune.

In questa traiettoria è importante rimarcare che, nel 2022, privati cittadini, imprese e organizzazioni non profit hanno scelto di unirsi alla comunità della nostra Fondazione portando a 34 il numero di fondi solidali costituiti presso di noi, 7 dei quali nati nell'anno oggetto di questo Bilancio Sociale e focalizzati su interventi eterogenei e innovativi per la didattica innovativa, l'inclusione lavorativa, il diritto allo studio, la tutela di minorenni coinvolti nel sistema giudiziario. Allargando lo sguardo sono 3.532.141 euro le donazioni giunte alla Fondazione nel complesso dell'anno, circa 1000, con un incremento del 21% rispetto al 2021.

Il 2022 è stato un anno segnato da una nuova emergenza: lo scoppio della guerra in Ucraina il 24 febbraio ha richiamato ancora una volta la Fondazione alla sua vocazione di piattaforma filantropica che mette in connessione pubblico, privato e privato sociale per trasformare le risorse donate in progetti efficaci, sostenibili e concreti. È proprio su queste premesse che, nei primi giorni di marzo, è stato costituito il

fondo solidale #MilanoAiutaUcraina in collaborazione con il Comune di Milano.

Grazie al sostegno di oltre 350 donatrici e donatori fra cui Fondazione Cariplo, al 31 dicembre 2022 #MilanoAiutaUcraina ha raccolto 1.273.262 euro supportando 1877 persone ucraine rifugiate in città con corsi di italiano per adulti e minori; centri estivi per bambine, bambini e pre-adolescenti; interventi di mediazione linguistica e di supporto all'inserimento scolastico; corsi sportivi, artistici e ricreativi; sostegno sanitario e/o psicologico e sostegno diretto alle persone rifugiate e alle famiglie che accolgono chi fugge dalla guerra con alimenti, materiale scolastico, "doti" per affitti e abbonamenti per la mobilità cittadina. Un'imponente macchina della solidarietà che ha visto la Fondazione coordinare – in stretta sinergia con la Direzione Welfare e Salute del Comune di Milano – una rete di oltre 30 organizzazioni del Terzo Settore diffuse sul territorio milanese.

Nato dall'omonimo fondo solidale costituito presso Fondazione di Comunità Milano, il progetto Forestami per la forestazione urbana ha consentito di mettere a dimora nei 12 mesi del 2022 oltre 13mila piante e arbusti raccogliendo 1.322.370 euro grazie al contributo di 57 aziende e 270 persone o piccole imprese.

Nel 2022 sono proseguiti con successo i Progetti Speciali, ovvero le iniziative ideate e promosse direttamente dalla Fondazione coniugando le competenze di progettazione e comunicazione interne alla nostra struttura e la partnership con organizzazioni leader del settore in cui si va a operare. Gioco al Centro – Parchi Gioco per Tutti ha realizzato 2 nuove aree ludiche per bambine e bambini con abilità diverse; AdAstra Project ha accompagnato altri 20 giovani under 27 nella formazione e nell'ingresso nel mondo del beverage con un tasso di occupazione del 75%; Cuore Visconteo ha potenziato il suo modello di "welfare di prossimità" per contrastare diverse forme di povertà, alimentare, educativa, sanitaria e lavorativa accompagnando 141 nuclei familiari, di cui fanno parte 241 minori.

È entrato nel suo secondo anno anche il Programma Creatività Giovani attraverso cui Fondazione di Comunità Milano invita le persone più gio-

vani a raccontare le sfide sociali del presente attraverso le diverse forme di espressione artistica, dal disegno alla scrittura. Infine, merita senz'altro una menzione l'avvio della prima YouthBank di Milano, che coinvolge 15 ragazze e ragazzi tra 16 e 24 anni cui sono affidati 50mila euro da destinare a progetti con finalità sociale ideati da persone altrettanto giovani. Non posso che condividere l'ammirazione per la sintonia, la concretezza e la voglia di fare di questa giovanissima squadra che ha lasciato il Consiglio di Amministrazione semplicemente ammirato.

Insieme ai Fondi solidali e ai Progetti speciali, il terzo strumento con cui Fondazione di Comunità Milano agisce per la città di Milano e i 56 comuni delle aree Sud Est, Sud Ovest e Adda Martesana sono i Bandi. Perno della nostra azione erogativa è Bando 57 che, nel 2022, ha sostenuto 83 progetti su 132 presentati per un totale di 3.550.000 euro – con uno stanziamento in crescita del 5% rispetto al 2021 – e un importo medio di circa 40mila euro per singolo progetto.

Per meglio intercettare i bisogni emergenti del nostro territorio e le realtà che in esso operano, la Fondazione ha sostenuto l'indagine E.S.P.L.O.R.A. che, da un lato, offre un focus su nuove povertà, ambiente, giovani, creatività e cultura e, dall'altro, mappa interventi innovativi di utilità sociale realizzati da soggetti "fuori dai radar".

Fondazione di Comunità Milano vede infatti nel continuo ascolto degli enti del Terzo Settore uno dei suoi asset strategici insieme al potenziamento delle relazioni con istituzioni pubbliche, organizzazioni culturali e con i suoi Donatori, con cui si rafforza di anno in anno il rapporto di fiducia e scambio, che ha come perno l'Agorà dei Donatori, accrescendo il capitale sociale a beneficio delle nuove generazioni e di tutta la comunità.

Grazie, insieme facciamo comunità.

Carlo Marchetti



La fondazione

Fondazione di Comunità Milano è un'organizzazione non profit che realizza e sostiene progetti di utilità sociale, collaborando con istituzioni, enti del terzo settore e cittadini. Si propone come piattaforma di partecipazione e strumento di nuove forme di filantropia per rispondere ai bisogni della comunità di Milano e di 56 Comuni delle aree Sud Est, Sud Ovest e Adda Martesana della Città Metropolitana.

Fondazione di Comunità Milano è un ente indipendente nato nel luglio 2018 su iniziativa di Fondazione Cariplo e fa parte del network di 16 Fondazioni territoriali attive nelle province

lombarde e nelle province di Novara e Verban-Cusio Ossola, fondazioni in grado di promuovere la cultura del dono e di accompagnare lo sviluppo della comunità locale.

Il patrimonio di Fondazione di Comunità Milano è costituito da risorse messe a disposizione da Fondazione Cariplo cui si aggiungono quelle garantite da donatori e donatrici che contribuiscono a creare un capitale economico e sociale al servizio della comunità. Fondazione Cariplo inoltre eroga ogni anno un contributo di € 5.000.000 per il funzionamento della Fondazione e per il sostegno di interventi sul territorio.

ATTIVITÀ



Confronto, dialogo e sinergie con istituzioni e realtà locali



Promozione del dono e della moderna filantropia



Sostegno e realizzazione di progetti sociali, culturali, ambientali



Costituzione e gestione di un patrimonio della comunità

AMBITI D'INTERVENTO



Assistenza sociale e sociosanitaria

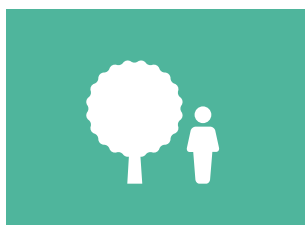

Tutela e valorizzazione dell'ambiente

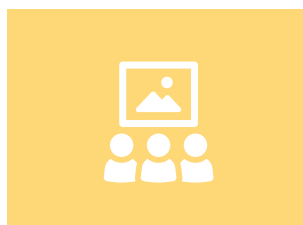

Promozione dell'arte e della cultura



Ricerca scientifica

Il network

Fondazione Cariplo



Fondazione Cariplo è una Fondazione di origine bancaria, viene formalmente istituita nel 1991, a seguito della legge “Amato-Carli”, ma la sua storia ha un’origine molto più lontana, nel 1816 con la costituzione della Commissione Centrale di Beneficenza e successivamente della Cassa di Risparmio delle Province Lombarde.

Fondazione Cariplo si dedica alla filantropia attraverso le proprie risorse economiche, progettuali e professionali per incentivare e supportare la realizzazione di progetti che del territorio delle Lombardia e delle Province di Novara e Verbano -Cusio Ossola mettano al centro il bene comune, la crescita delle persone e l’interesse collettivo.

A partire dal 1999 ad oggi la Fondazione Cariplo ha promosso la costituzione di 16 Fondazioni di Comunità sul modello delle Community Foundations americane con un obiettivo di prossimità rispetto ai bisogni e alle priorità delle comunità locali e di sviluppo della filantropia e della cultura del dono.

Fondazione Cariplo, attraverso un programma di intervento pluriennale, è impegnata a rafforzare e valorizzare il sistema delle Fondazioni di Comunità sui rispettivi territori che si manifesta con attività di networking, di capacity building e forme di finanziamento per l’attivazione di progetti comuni, su specifici obiettivi. In tal senso Fondazione Cariplo, tra le altre cose, sta sostenendo anche un intervento destinato a promuovere e sviluppare una campagna lasciti testamentari sul territorio della Fondazione di Comunità.

Anche nel 2022, il consueto dialogo con il progetto di coordinamento e con le diverse aree filantropiche di Fondazione Cariplo è stato continuo e proficuo, declinandosi nell’articolazione di bandi e progetti complementari e volti a creare comunità locali coese e solidali. Al rapporto con Fondazione Cariplo si aggiunge il confronto con la rete delle altre 15 Fondazioni di comunità, nell’ambito della periodica cabina di regia. Una nota a parte merita la collaborazione su specifici progetti con Fondazione Comunitaria Nord Milano e Fondazione Comunitaria Ticino Olona con le quali, ad esempio, co-promuoviamo il progetto ForestaMi di forestazione della Città Metropolitana di Milano e la Civil Week, la rassegna per la cittadinanza nell’area metropolitana milanese, realizzata in collaborazione con Corriere della Sera Buone Notizie, CSV Milano e Forum del Terzo Settore.

Assifero



Fondazione di Comunità Milano è associata dal 2020 ad Assifero | Associazione Nazionale Fondazioni e Enti Filantropici, che riunisce le principali fondazioni private - di famiglia, d'impresa e di comunità - e altri enti filantropici attivi nel nostro paese. Nel 2022 il confronto e la sinergia con Assifero si sono rafforzati, con la partecipazione a diverse iniziative promosse per favorire il confronto tra le diverse Fondazioni. Tra queste citiamo l'Assemblea dei Soci e il Convegno Annuale che si sono svolti proprio a Milano il 13 e il 14 giugno. La Fondazione ha partecipato con il suo staff al completo, intervenendo a momenti di lavoro tra i soci, spazi di networking e site-visits a organizzazioni e progetti sul territorio. La Fondazione ha inoltre partecipato alla due giorni di lavori "Filantropia e diritti umani: un orizzonte d'impatto per tutti" promossa da Assifero presso il Collegio del Mondo Unito dell'Adriatico, comunità educativa d'eccellenza che in Italia ha sede a Duino, in provincia di Trieste.

Istituto italiano della Donazione



Dopo un accurato percorso di audit esterno, Fondazione di Comunità Milano nel 2022 ha ricevuto il marchio "Donare con Fiducia" da parte dell'Istituto Italiano della Donazione (IID) che ha attestato il rispetto di criteri di trasparenza, credibilità ed onestà. Da questo momento la nostra Fondazione è socia aderente di IID e, annualmente, verrà sottoposta ad una verifica sulla correttezza gestionale e l'uso chiaro e trasparente dei fondi raccolti, per finalità sociali, da donatori ed erogatori. Il marchio "Donare con Fiducia", concesso ai soci dell'Istituto della Donazione, è una garanzia per donatrici e donatori rispetto all'operato dell'organizzazione che effettua raccolte fondi – a partire dal rispetto di regole deontologiche e prassi internazionali – e consente di accedere al database Io Dono Sicuro, composto da sole realtà non profit verificate. L'Istituto Italiano della Donazione è un'associazione senza scopo di lucro, indipendente, autonoma e apartitica che, grazie ai suoi strumenti e alle verifiche annuali, assicura che l'operato delle Organizzazioni Non Profit sia in linea con standard riconosciuti a livello internazionale e risponda a criteri di trasparenza, credibilità ed onestà.

YouthBank International



Dal 2022 Fondazione di Comunità Milano fa parte del network di YouthBank International, un ecosistema di individui, organizzazioni e aziende che condividono l'obiettivo di offrire opportunità decisionali a chi è giovane. Con oltre 20 anni di esperienza nel campo della formazione non tradizionale, ha sviluppato una rete globale di giovani e organizzazioni che utilizzano il modello YouthBank per creare un cambiamento concreto e positivo nelle comunità in cui vivono. Nata alla fine degli Anni Novanta a Belfast, in Irlanda del Nord, YouthBank International è oggi una rete che copre 36 paesi con oltre 300 YouthBank attive. A chi fa parte del network, offre formazione, modelli e tutoraggio per integrare nella propria struttura operativa il punto di vista e le competenze "innovative" di giovani.



VOCI DI COMUNITÀ

“

Fondazione di Comunità Milano ha sostenuto il progetto “Here Comes the Sun” per offrire iniziative estive a persone con disabilità intellettive e ai loro familiari, attraverso un progetto che ha rappresentato per noi una ripresa delle attività di soggiorno estivo e animazione estiva dopo la pandemia. Riprendere e arricchire l’offerta di attività estive significa molto perchè è uno dei periodi nei quali emerge il bisogno di non essere lasciati soli, dando continuità ai percorsi di autonomia e socialità avviati durante l’anno.

Handicap...su la testa! Onlus



Grazie a Fondazione di Comunità Milano si è realizzato il progetto: “Lavori al Monte Stella partecipazione e territorio”. Il Parco Monte Stella è la nostra montagna, un luogo unico in una città piatta, un’altura nata dalle macerie della guerra, che ha saputo rigenerarsi in boschi, prati, pendii, valli, sentieri. Il progetto - frutto di competenze, saperi, passioni diversi - ha proiettato lo sguardo oltre i confini del parco, sul quartiere in cui è inserito. Si è trattato di un lavoro corale, una sfida per rivedere i modelli di manutenzione e di cura del verde e del paesaggio rispettandone le ricchezze, le particolarità e le diversità.

APS AmbienteAcqua



Il sostegno di Fondazione di Comunità Milano a “Dietrolangolo” - progetto di valorizzazione di tre quartieri milanesi - ha reso possibile questa iniziativa nella sua totale indipendenza intellettuale, dando voce ai personaggi che creano comunità, crescita, integrazione e sostenibilità dando fiducia all’operato di un’associazione culturale attiva dagli anni ’80.

AIM Associazione Interessi metropolitani



Il territorio d'intervento

Fondazione di Comunità Milano si rivolge agli oltre 2 milioni di abitanti del territorio che comprende il Comune di Milano, 28 Comuni dell'area Adda Martesana, 15 dell'area Sud Est e 13 dell'area Sud Ovest della città metropolitana, per un totale di 57 Comuni.

Un'area estesa ed eterogenea con tratti fisici, sociodemografici ed economici disomogenei, che hanno determinato uno sviluppo differenziato nelle diverse aree. La presenza di grandi parchi, il nucleo metropolitano del Parco Agricolo Sud Milano e altri parchi locali, formano una sorta di "cintura verde" intorno alla città di Milano. Sul territorio è presente un patrimonio storico-architettonico - architetture religiose, strutture rurali, dimore storiche - significativo per diffusione e valore.

I Comuni del territorio vedono la presenza di centri ad elevata densità abitativa e più industrializzati, altri a vocazione agricola; si alternano Comuni storicamente ricchi e con potenzialità di crescita, ad altri con quartieri popolari e forti disuguaglianze al proprio interno.

Condizioni di benessere si affiancano a situazioni di marginalità, creando squilibri sociali e territoriali che interessano - al contempo - il rapporto tra la Città di Milano e il suo hinterland, e le dinamiche interne al capoluogo, con forti differenze tra quartieri e comuni. L'incremento di stranieri, l'invecchiamento demografico, il precariato e la disoccupazione giovanile e femminile, ancora elevati, creano situazioni di disagio e fragilità.



COMUNE DI MILANO

9 municipi

1.396.673 persone

SUD OVEST

13 comuni

239.769 persone

SUD EST

15 comuni

176.082 persone

ADDA MARTESANA

28 comuni

344.230 persone

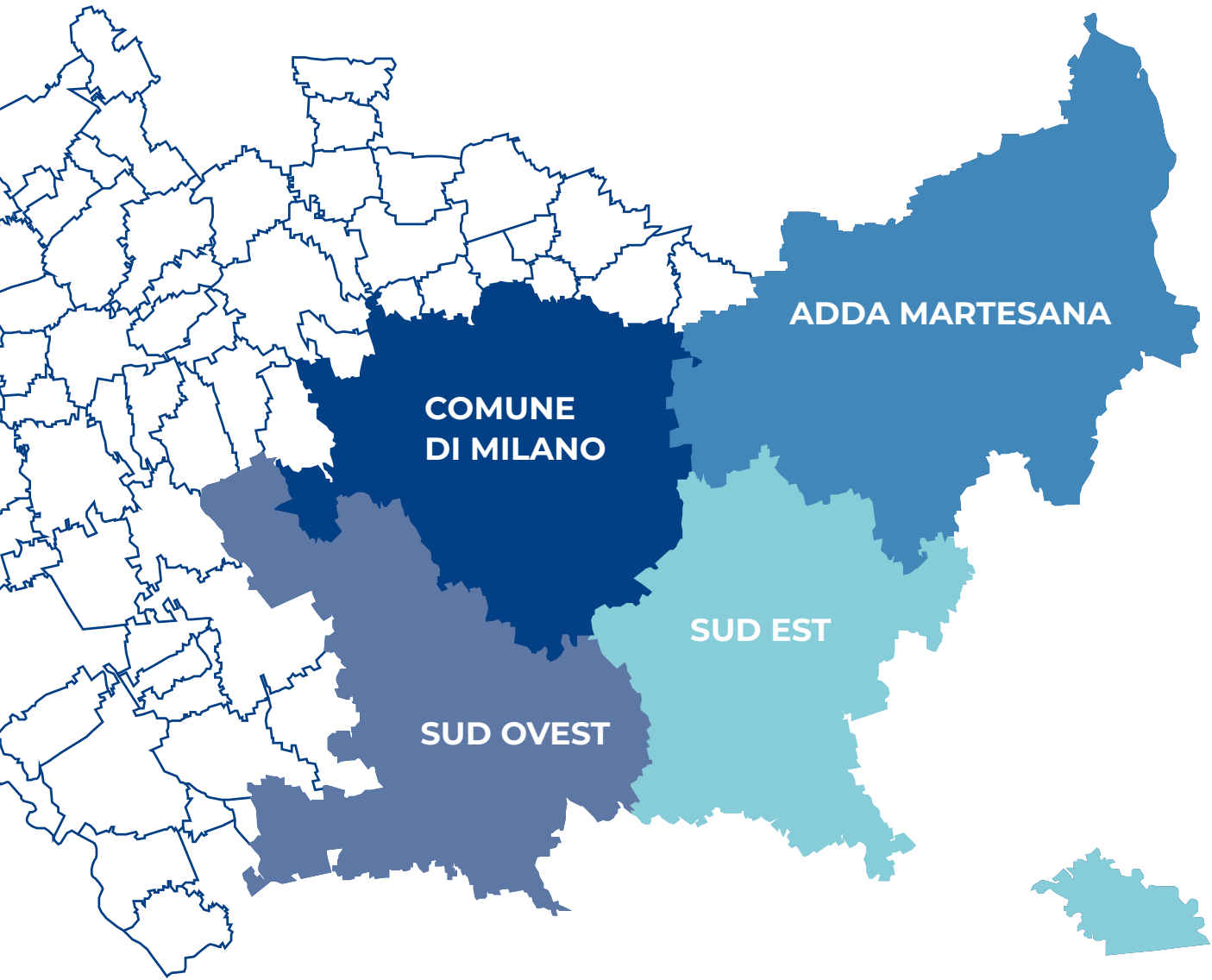

Assago
 Buccinasco
 Basiglio
 Corsico
 Cusago
 Cesano Boscone
 Lacchiarella
 Locate di Triulzi
 Opera
 Pieve Emanuele
 Rozzano
 Trezzano sul Naviglio
 Zibido San Giacomo

Carpiano
 Cerro al Lambro
 Colturano
 Dresano
 Mediglia
 Melegnano
 Pantigliate
 Paullo
 Peschiera Borromeo
 San Colombano al Lambro
 San Donato Milanese
 San Giuliano Milanese
 San Zenone al Lambro
 Tribiano
 Vizzolo Predabissi

Basiano
 Bellinzago Lombardo
 Bussero
 Cambiagio
 Carugate
 Cassano d'Adda
 Cassina de' Pecchi
 Cernusco sul Naviglio
 Gessate
 Gorgonzola
 Grezzago
 Inzago
 Liscate
 Masate
 Melzo
 Pessano con Bornago

Pioltello
 Pozzuolo Martesana
 Pozzo d'Adda
 Rodano
 Segrate
 Settala
 Trezzano Rosa
 Trezzo sull'Adda
 Truccazzano
 Vaprio d'Adda
 Vignate
 Vimodrone

La relazione con il territorio

Il territorio della Città Metropolitana di Milano è l'area con il numero maggiore di enti non profit - associazioni, cooperative sociali, fondazioni, etc. - dell'intera Regione Lombardia, attivi in prevalenza negli ambiti della Cultura, dello Sport e ricreazione, dell'Assistenza sociale e protezione civile e della Istruzione e ricerca.

In questo quadro emerge uno spazio d'azione per la Fondazione di Comunità in cui politiche istituzionali ed iniziative promosse dal basso (privato sociale e cittadinanza attiva) possono sperimentare idee e progettualità in grado di consolidare una trama sociale coesa e resiliente.

Nello scenario del 2022 la Fondazione ha rafforzato il proprio ruolo di intermediario sul territorio, di promotore di reti sociali e di collaborazione tra pubblico e privato sociale, accelerando il processo avviato dalla sua costituzione. Ha rivolto un'attenzione particolare ai contesti di vita più critici e vulnerabili e alle istanze emergenti, operando in modo complementare all'azione di Fondazione Cariplo. Ha intensificato e qualificato la collaborazione con gli enti del Terzo Settore del territorio, che hanno mostrato di saper svolgere un ruolo importante nel rispondere ai nuovi bisogni sociali.

Gli obiettivi sul territorio

L'impegno della Fondazione è mirato a valorizzare le peculiarità delle realtà operanti sul territorio con l'obiettivo di costruire e consolidare un tessuto economico e sociale equilibrato e coeso.

- ✓ SUPERARE LE CONTRADDIZIONI TRA CENTRO E PERIFERIA
- ✓ VALORIZZARE LE PECULIARITÀ DI CIASCUN CONTESTO
- ✓ RIDURRE LE DISUGUAGLIANZE
- ✓ FAVORIRE L'INTEGRAZIONE E LA COESIONE SOCIALE
- ✓ INCORAGGIARE LA PARTECIPAZIONE DELLA CITTADINANZA E DELLE ORGANIZZAZIONI LOCALI
- ✓ CREARE OPPORTUNITÀ DI SVILUPPO DURATURO E SOSTENIBILE PER LA COMUNITÀ

L'impegno per un futuro sostenibile

La Fondazione ha fatto propri gli obiettivi di sviluppo sostenibile (SDG's - Sustainable Development Goals) approvati dalla Nazioni Unite e individuati nell'Agenda 2030.

La Fondazione intende svolgere un ruolo propositivo attraverso il sostegno e la realizzazione di interventi che contrastino le nuove povertà e accompagnino le persone più fragili, dando speranza e opportunità ai giovani. Inoltre la Fondazione ha fra i suoi obiettivi il supporto a stili di vita più sostenibili e processi di riqualificazione ambientale.

Un ruolo rilevante nella realizzazione di questi obiettivi dovrà essere giocato a livello di singola comunità, in un processo che mobiliti le energie del territorio per la ricerca di soluzioni pratiche il più possibile condivise ed efficaci a livello locale, anche facendo tesoro degli insegnamenti appresi durante la pandemia.

Questi grafici rappresentano vivamente gli obiettivi di sviluppo sostenibile che la Fondazione promuove e le priorità attraverso cui intende agire.

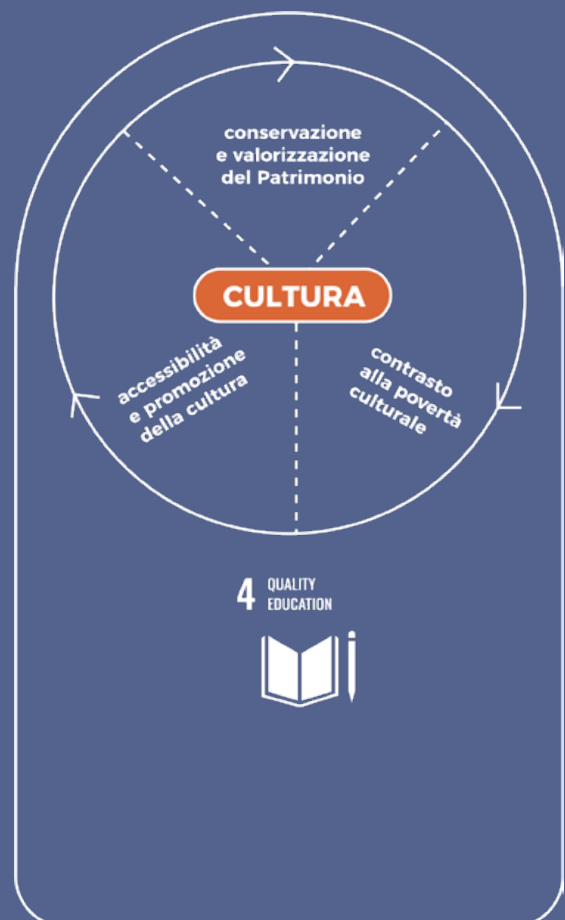
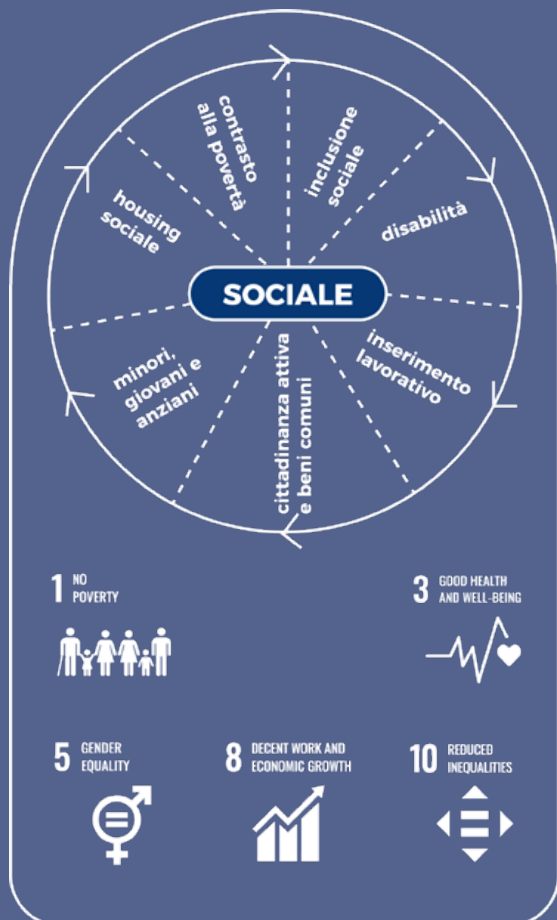

L'azione della Fondazione è particolarmente focalizzata sulle seguenti priorità che si declinano in obiettivi specifici:

- **Frammentazione sociale e legami comunitari**

Aiutare la ricostruzione di legami comunitari basati su un nuovo intreccio tra spazi, mobilità e relazioni di prossimità.

- **Marginalità e disuguaglianze**

Favorire processi di re-inclusione delle fasce di popolazione più fragili per contribuire al raggiungimento di una maggiore coesione sociale.

- **Trasformazione demografica**

Sostenere iniziative capaci di contribuire a una ridefinizione dei sistemi di welfare locale e di politiche attive di inclusione, integrazione e lavoro per venire incontro ai nuovi bisogni della popolazione, con un'attenzione particolare ai giovani e agli anziani, creando spazi di innovazione sociale.

- **Crisi ambientale**

Sostenere azioni che stimolano una maggiore assunzione di responsabilità delle comunità nella riduzione dell'impatto sull'ambiente e promuovere elementi di naturalità nel contesto urbano.

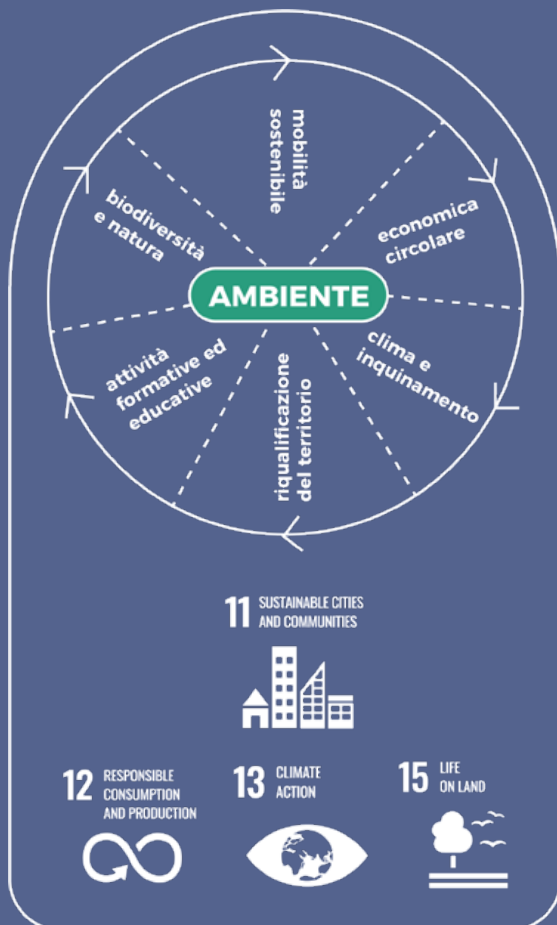

I valori, ogni giorno

La Fondazione promuove e sostiene progetti di utilità sociale senza trascurare gli effetti che generano rispetto alla partecipazione giovanile, al coinvolgimento di soggetti fragili, all'inclusione di genere e all'impatto ambientale.

Diversità, equità e inclusione sono principi essenziali: la Fondazione si impegna a promuovere un approccio basato sul rispetto e la valorizzazione delle differenze di ciascuna persona (genere, età, orientamento, disabilità, etnia, competenze, status socio-economico, credenze politiche, religiose o di altra natura, etc.) in ottica di sviluppo delle competenze, del talento e delle energie fisiche e intellettuali di ognuna di loro.

Non di meno la Fondazione pone sempre maggiore attenzione a comportamenti e procedure votate alla sostenibilità, che declina nel proprio operato quotidiano. Nella sede di via Zenale, ha raggiunto già dei risultati di sostenibilità e mira a definire ulteriori obiettivi di miglioramento per il futuro.

UN ANNO DI SOSTENIBILITÀ

- Illuminazione a Led in ogni ambiente (uffici, sala riunioni, aree comuni)
- Ridotto consumo energetico per riscaldare e/o raffrescare la sede
- Servizio di consegna e reso bottiglie di vetro riutilizzabili
- Raccolta differenziata (plastica, carta e vetro)
- Ridotto uso della stampante e laddove necessario, utilizzo di carta riciclata
- Spegnimento dei dispositivi elettronici (monitor e computer) a fine giornata
- Utilizzo di mobilità sostenibile: treno, mezzi pubblici o bicicletta per spostarsi sul territorio di riferimento

PROGETTO E.S.P.L.O.R.A

Fondazione di Comunità Milano ha commissionato la ricerca E.S.P.L.O.R.A, acronimo che sta per Energie Sociali e Progettualità Locali - Ricerca sull'Agentività.

E.S.P.L.O.R.A intende tracciare i bisogni, le criticità e le opportunità del territorio di competenza della Fondazione con un focus particolare su povertà (educative, culturali, sociali), ambiente, giovani, creatività e cultura. La ricerca sarà condotta da Avanzi - Sostenibilità per Azioni, in collaborazione con Associazione Culturale Aprile.

La ricerca mira ad identificare progettualità solidali e di innovazione sociale attraverso mappatura, ricerca sul campo e interviste

dirette sul territorio, che intercettino quei soggetti, pubblici o privati, formali o informali, che provano a rispondere alle criticità e ai bisogni locali attraverso attività e iniziative diversificate.

Oltre a dare evidenza a iniziative, pratiche e politiche di innovazione sociale e solidale presenti sul territorio, E.S.P.L.O.R.A restituirà alla Fondazione l'individuazione delle arene di co-programmazione e co-progettazione operanti nel territorio e un quadro di conoscenza di dati socio-economici e demografici utili alla programmazione della Fondazione e alla definizione di futuri progetti nell'ambito dei suoi obiettivi istituzionali

Il modello d'intervento

La specificità di ogni Fondazione di Comunità comprende ruoli differenti e integrati, essendo di volta in volta portatore e collettore di risorse economiche, promotore di interventi diretti, attore di conoscenze e competenze e "intermediario" filantropico.

La linea che guida tutta l'attività è la progettazione e produzione congiunta di soluzioni di welfare innovative, volte alla rigenerazione dei legami, in grado di creare impatto e valore sociale per la comunità.



L'ASCOLTO E L'AZIONE

Il modello d'intervento è basato sull'ascolto delle istanze delle comunità locali e sull'azione, integrando attori e risorse per favorire la cittadinanza attiva e la solidarietà. Approfondimenti, audizioni e dialogo con gli sta-

keholder locali sono gli strumenti con cui la Fondazione individua i bisogni specifici del territorio su cui declinare interventi e investimenti strategici.

Gli strumenti



1 PROGETTI SPECIALI

Sono progetti promossi e realizzati dalla Fondazione direttamente o in collaborazione con partner pubblici e privati. I progetti speciali nascono dall'ascolto dei bisogni della comunità e dal confronto con gli stakeholder.

Sono l'espressione dell'orientamento al fare che caratterizza Fondazione di Comunità Milano.

2 BANDI

Sono strumenti erogativi attraverso cui la Fondazione realizza gli interventi di utilità sociale sostenendo l'attività degli enti non profit del territorio. I Bandi restituiscono uno spaccato delle principali esigenze della comunità, in particolare quelle che riguardano le fasce più vulnerabili della popolazione.

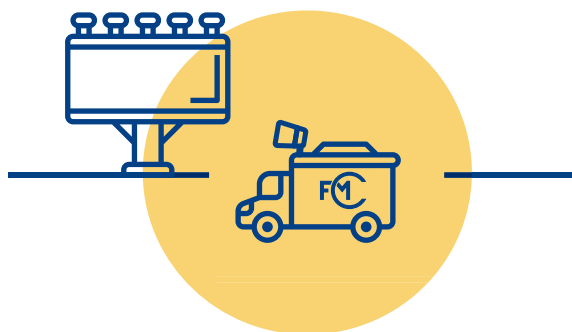

3 FONDI SOLIDALI

Sono fondi costituiti presso la Fondazione da donatori privati (cittadini, imprese, organizzazioni). Chi dona può indirizzare il proprio fondo solidale verso finalità cui è particolarmente sensibile e la Fondazione dà supporto nella scelta dei progetti da sostenere.

L'impegno per la comunità

2022 in sintesi

Nel 2022 Fondazione di Comunità Milano ha sostenuto centinaia di progetti e interventi in tutti i comuni del suo territorio di riferimento attraverso i suoi strumenti ovvero i bandi, i fondi solidali e i progetti speciali. Di seguito presentiamo una sintesi visiva dei singoli strumenti con relativi approfondimenti.



Progetti sostenuti complessivamente:

151

Totale importo stanziato:

7.151.232 €



© Elena Galimberti

BANDO 57

Progetti sostenuti: 83 **Importo stanziato: 3.550.000€**

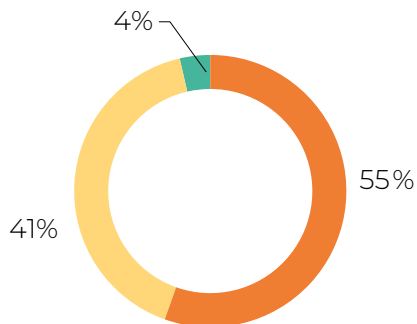

PROGETTI PER AREA

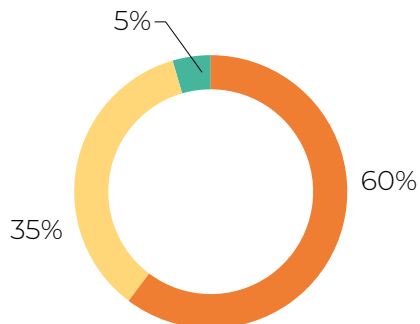

IMPORTO PER AREA

Sociale
 Arte e Cultura
 Ambiente

ALTRI BANDI

Progetti sostenuti: 12 **Importo stanziato: 401.600€**

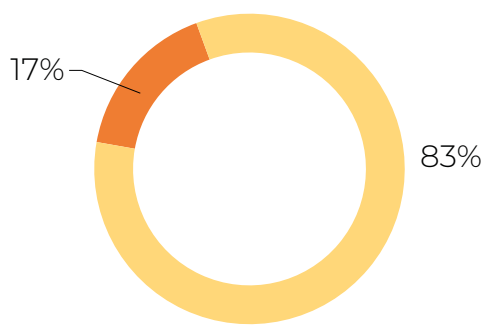

PROGETTI PER AREA

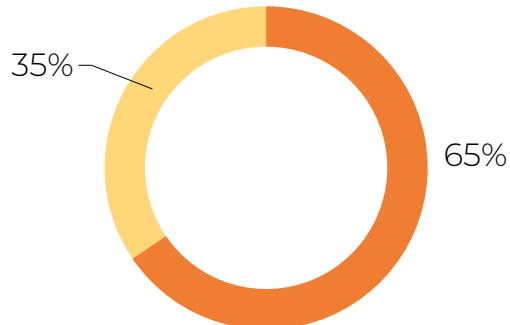

IMPORTO PER AREA

Sociale
 Arte e Cultura

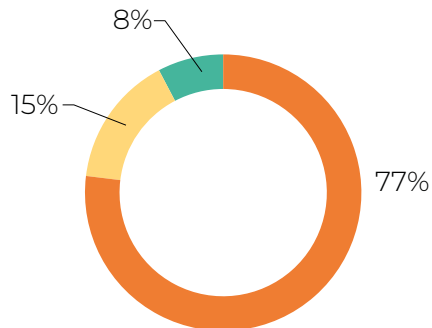
PROGETTI SPECIALI
Progetti sostenuti: 13
Importo stanziato: 709.712 €

PROGETTI PER AREA

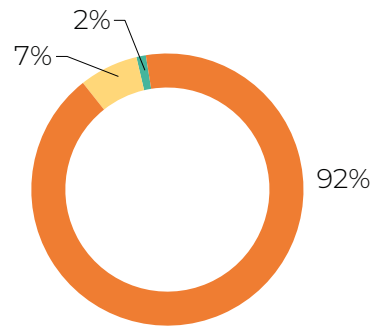

IMPORTO PER AREA

■ Sociale
 ■ Arte e Cultura
 ■ Ambiente

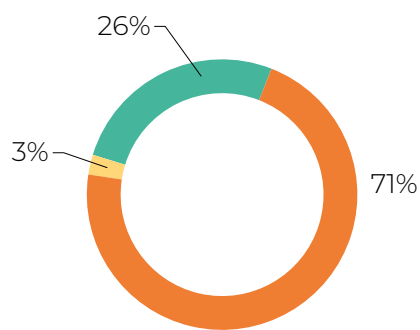
PROGETTI SOSTENUTI DA FONDI SOLIDALI
Progetti sostenuti: 43*
Importo stanziato: 2.489.920 €

PROGETTI PER AREA

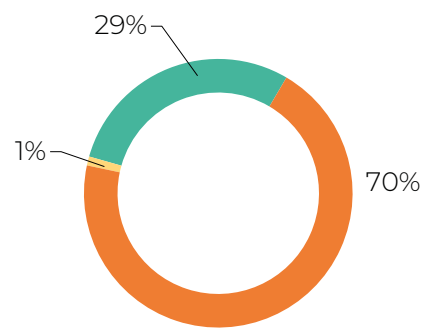

IMPORTO PER AREA

■ Sociale
 ■ Arte e Cultura
 ■ Ambiente

**In questo numero non sono compresi due progetti del Bando 57 sostenuti in quota parte da due fondi, nello specifico il Fondo De Albertis sul progetto "Out" dell'Associazione Memo 54, e il Fondo Focus Giovani sul progetto "Palla al Centro" di Fondazione Francesca Rava NPH Italia.*

Quadriennio 2019-2022

Allungando lo sguardo al quadriennio di attività della Fondazione – a partire dal 2019, anno d'avvio effettivo delle sue attività - emergono alcuni fattori utili ad un approccio analitico.

L'emergenza sanitaria causata dal Covid19 che ha segnato così profondamente il 2020 e in parte il 2021 con bisogni eccezionali e un'altrettanta eccezionale risposta in termini di donazioni, può considerarsi conclusa; il 2022 è invece contrassegnato oltre che dagli effetti della pandemia sulle fasce più vulnerabili della popolazione, dalla crisi in Ucraina che ha visto una grande migrazione di cittadini ucraini nel nostro territorio e, ancora una volta, una im-

portante mobilitazione di risorse e generosità, a sostegno dell'accoglienza delle tante famiglie fuggite dalla guerra.

Nel corso del 2022, pertanto la Fondazione ha concentrato la sua azione in interventi di cura e accompagnamento delle persone indigenti e dei giovani più vulnerabili, con progetti a contrasto delle disuguaglianze e a supporto delle donne e dei bambini ucraini. Parallelamente si è continuata a sostenere la ripresa e l'innovazione delle attività culturali e ad attuare interventi di tutela e valorizzazione del verde e dell'ambiente.

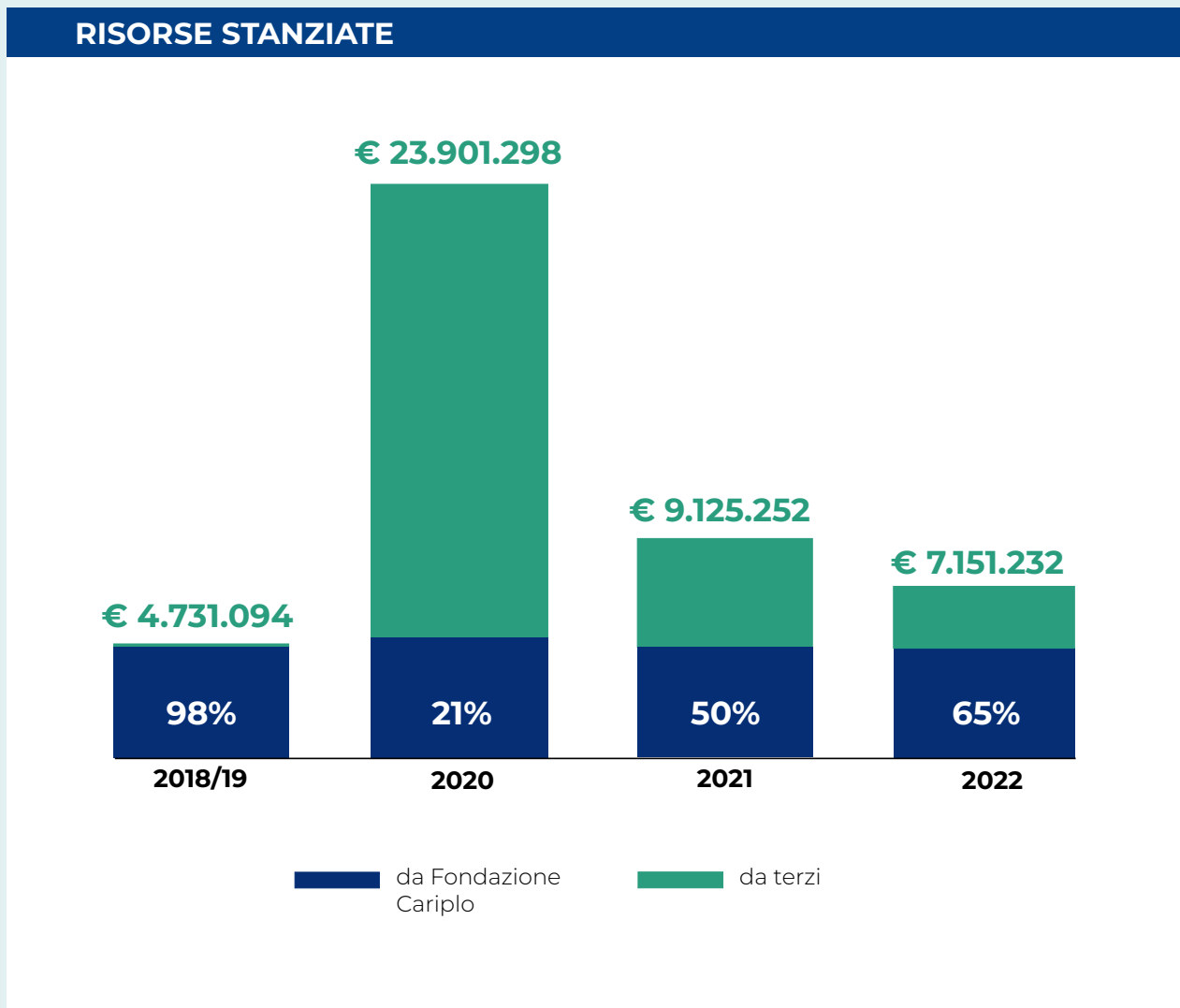

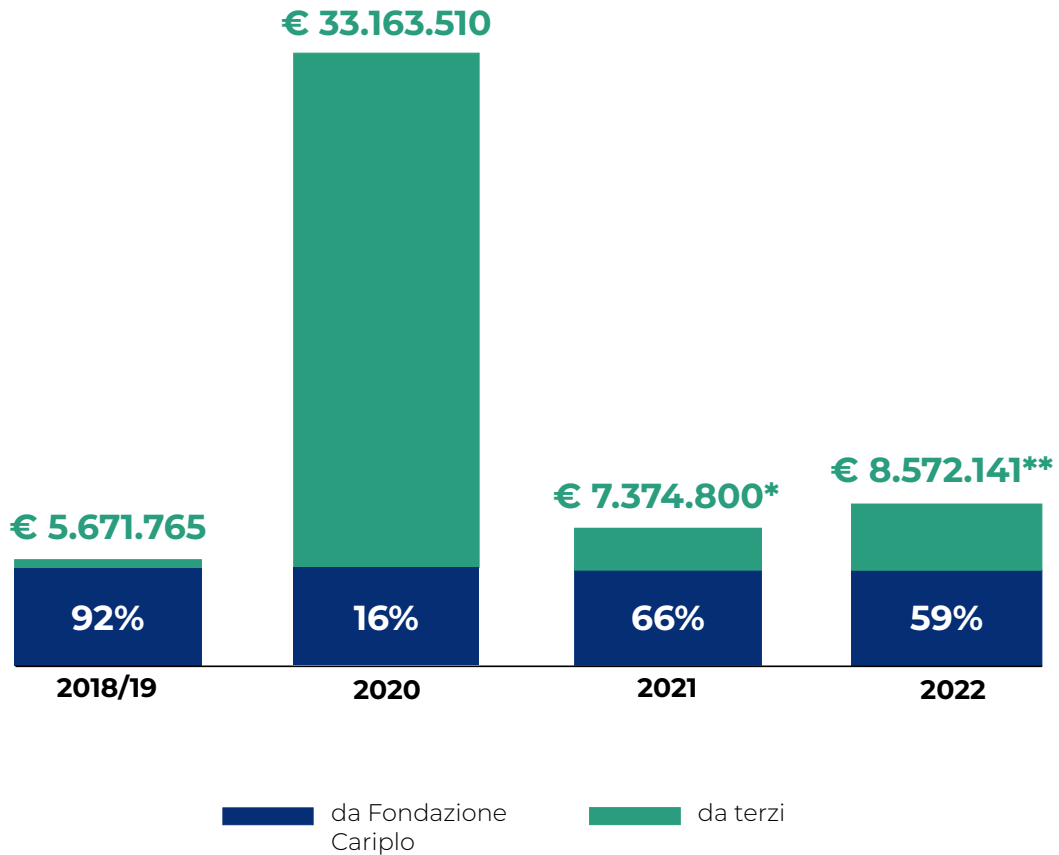
RACCOLTA CONTRIBUTI

*non è stato considerato in tale importo il recupero Iva sugli acquisti e sui beni per la realizzazione delle infrastrutture dell'ospedale in Fiera pari a euro 3.149.563.

** l'importo comprende 50.000 euro che il comitato di gestione del fondo della Fondazione Ronald McDonald Italia ha deliberato di patrimonializzare con l'approvazione del Consiglio di Amministrazione della Fondazione di Comunità Milano.

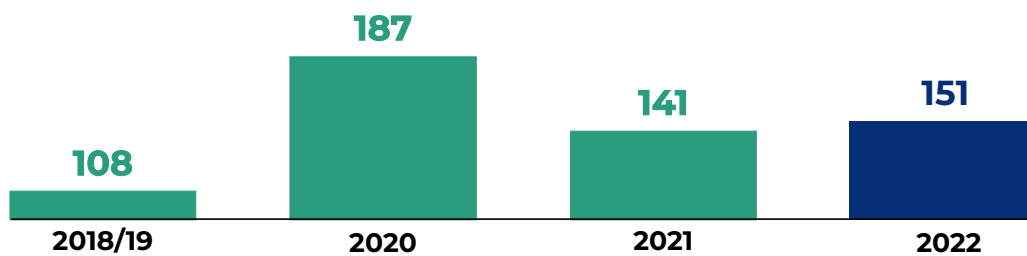
PROGETTI SOSTENUTI

AREE DI INTERVENTO

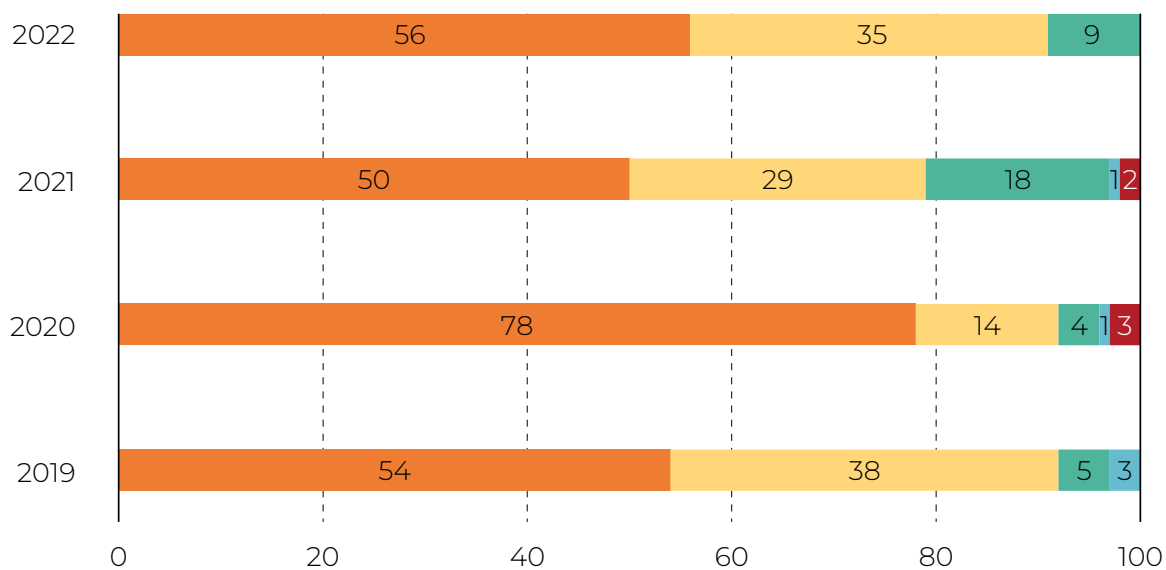

PERCENTUALE SU NUMERO PROGETTI

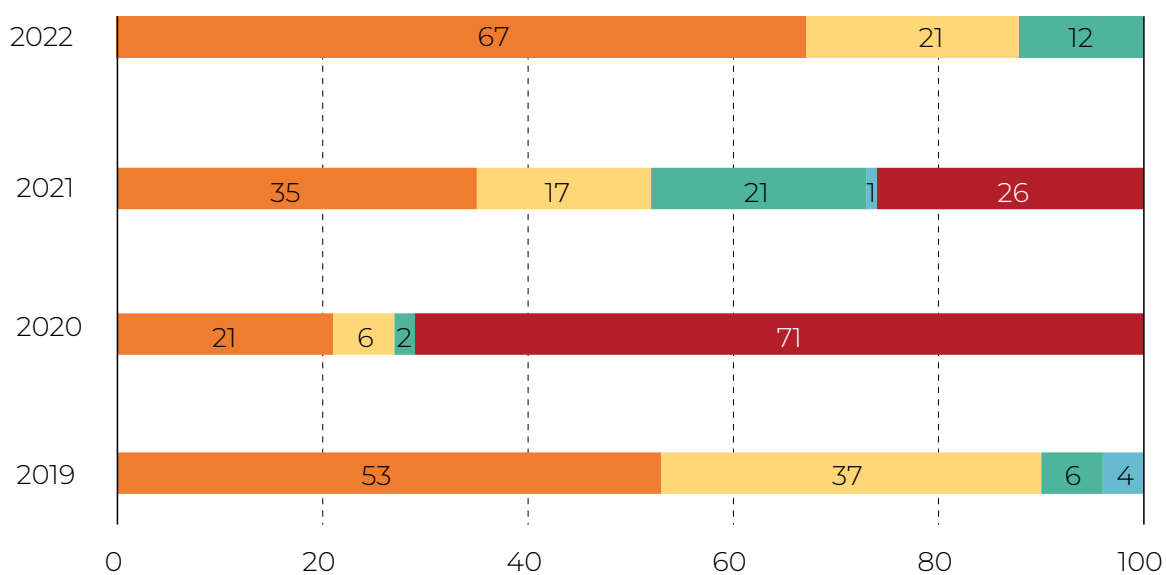

PERCENTUALE SU RISORSE STANZIATE



Prime evidenze dell'impatto nel territorio

Le Fondazioni di Comunità forniscono un contributo significativo al secondo welfare, esprimendo il proprio tratto distintivo di enti filantropici attraverso il sostegno e/o l'attivazione di organizzazioni, istituzioni e comunità per dare risposte ai bisogni e promuovere attivazione e coesione.

Le risorse impiegate mirano ad attivare una pluralità di soggetti (enti del Terzo Settore, società civile, istituzioni pubbliche), per creare reti, sperimentare interventi innovativi calibrati sulle esigenze dell'ecosistema locale, sull'empowerment dei beneficiari e la capability delle comunità. Con riferimento a queste considerazioni la Fondazione di Comunità Milano ha avviato una primissima analisi degli effetti prodotti a partire da dati di rendicontazione dei 178 progetti che hanno trovato completa attuazione tra il 2020 e il 2022.

Queste le principali indicazioni emerse.

Nel triennio oggetto dell'analisi, i progetti presentati hanno interessato tutti i 57 Comuni del territorio di riferimento con una predominanza della città di Milano, con un sostanziale equilibrio nei vari municipi, corrisponde un certo bilanciamento anche tra gli altri comuni di riferimento di pertinenza della Fondazione. Le organizzazioni coinvolte in questi tre anni sono state oltre 320 (145 con ruolo di capofila e 179 con ruolo di partner) con l'attivazione di

3.672 volontari e 5.730 lavoratori di cui il 15% under 30.

Nel solo 2022, i beneficiari toccati dai progetti sostenuti dalla Fondazione sono stati 386.787, mentre i beneficiari indiretti sono stati 583.973. Considerando sempre il triennio in esame, tenendo conto della varietà di interventi - cura e protagonismo giovanile, assistenza a persone con disabilità, supporto a persone fragili e indigenti, interventi di educazione ambientale, iniziative di animazione territoriale ed eventi artistici e culturali - è possibile fare una stima di quasi un milione e mezzo di persone che sul territorio sono venute a contatto con progetti finanziati dalla Fondazione.

Le fasce di popolazione su cui hanno agito questi progetti hanno riguardato soprattutto minori (37%) e adulti (42%), mentre le tipologie di beneficiari sono ancora molto condizionate dall'anno 2020 e dall'eccezionalità legata alla pandemia. Oltre alle persone affette da patologie (64%), le aree di bisogno prevalenti sono legate a situazioni di fragilità (16%), all'immigrazione (7%) e alla disabilità (3%).

Queste prime rilevazioni mostrano l'azione di stimolo propria della missione della Fondazione di Comunità e il ruolo propulsivo che un welfare supportato da iniziative filantropiche può fornire per il rafforzamento di comunità eque e solidali.



DESTINATARI PER TIPOLOGIA

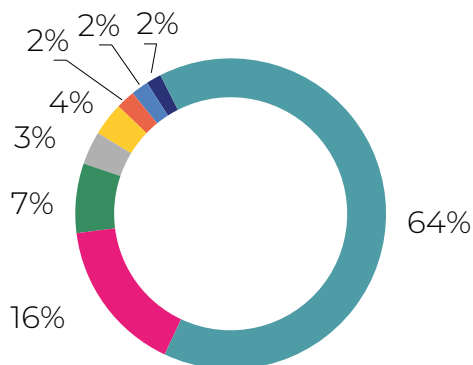

- Persone affette da patologie
- Svantaggiati/vulnerabili
- Immigrati
- Persone con disabilità
- Indigenti
- Disoccupati
- Operatori dei servizi
- Altro

DESTINATARI PER ETÀ

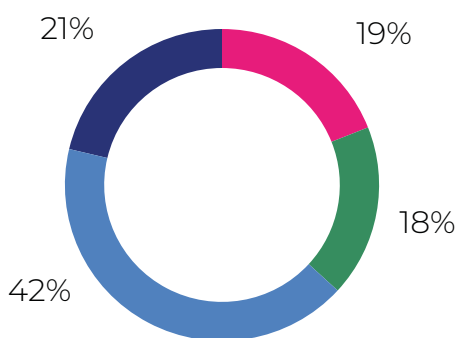

- Minori (0-18 anni)
- Giovani (19-35 anni)
- Adulti (36-64 anni)
- Over 65

COMUNI E MUNICIPI INTERESSATI

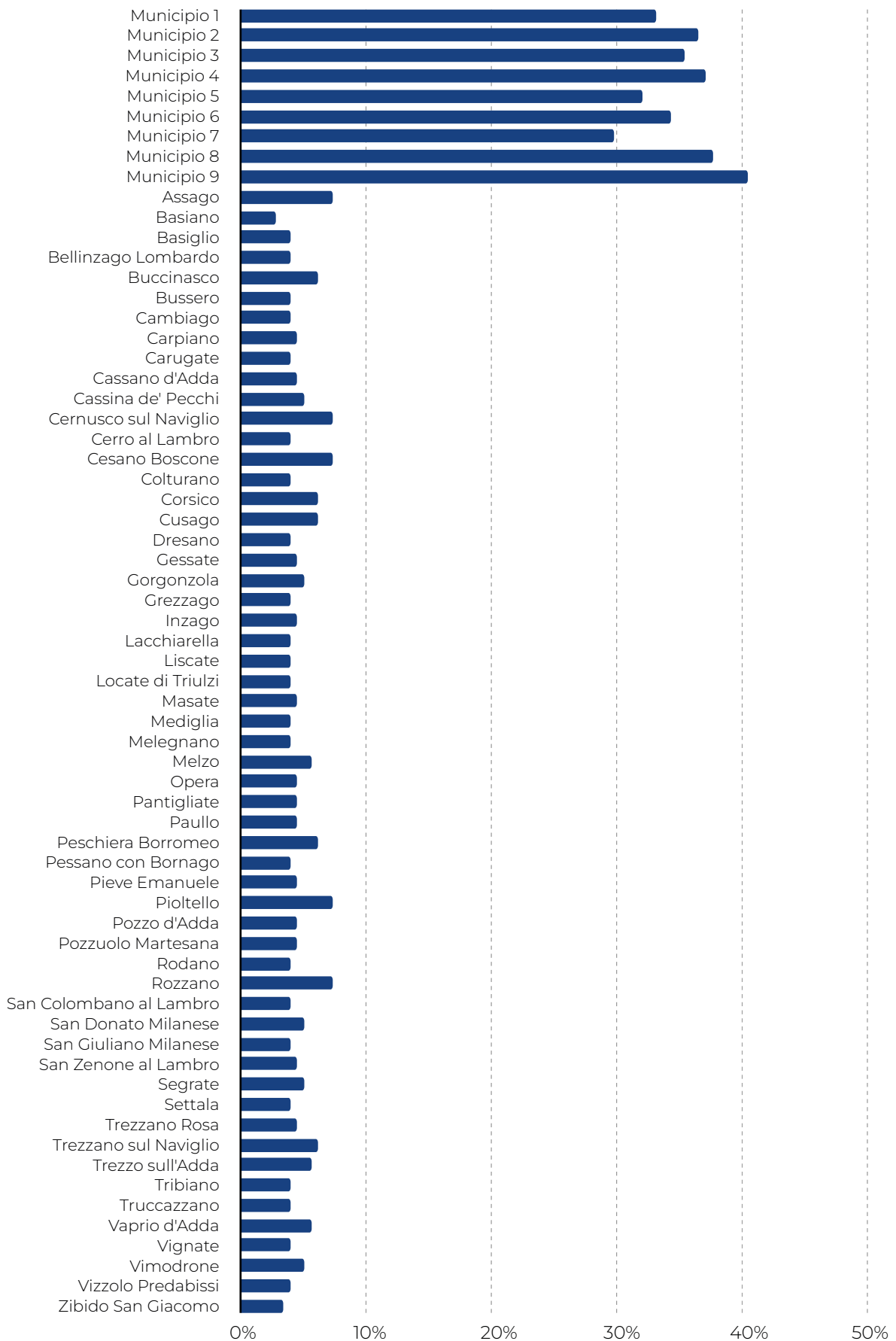

Gli stakeholder

Nello svolgere la propria missione, la Fondazione si confronta con diversi interlocutori che rappresentano categorie portatrici d'interesse ed aspettative, collegati alle finalità e agli effetti delle sue attività. Ognuno di questi stakeholder interagisce con la Fondazione attraverso specifiche forme di supporto e partecipazione.

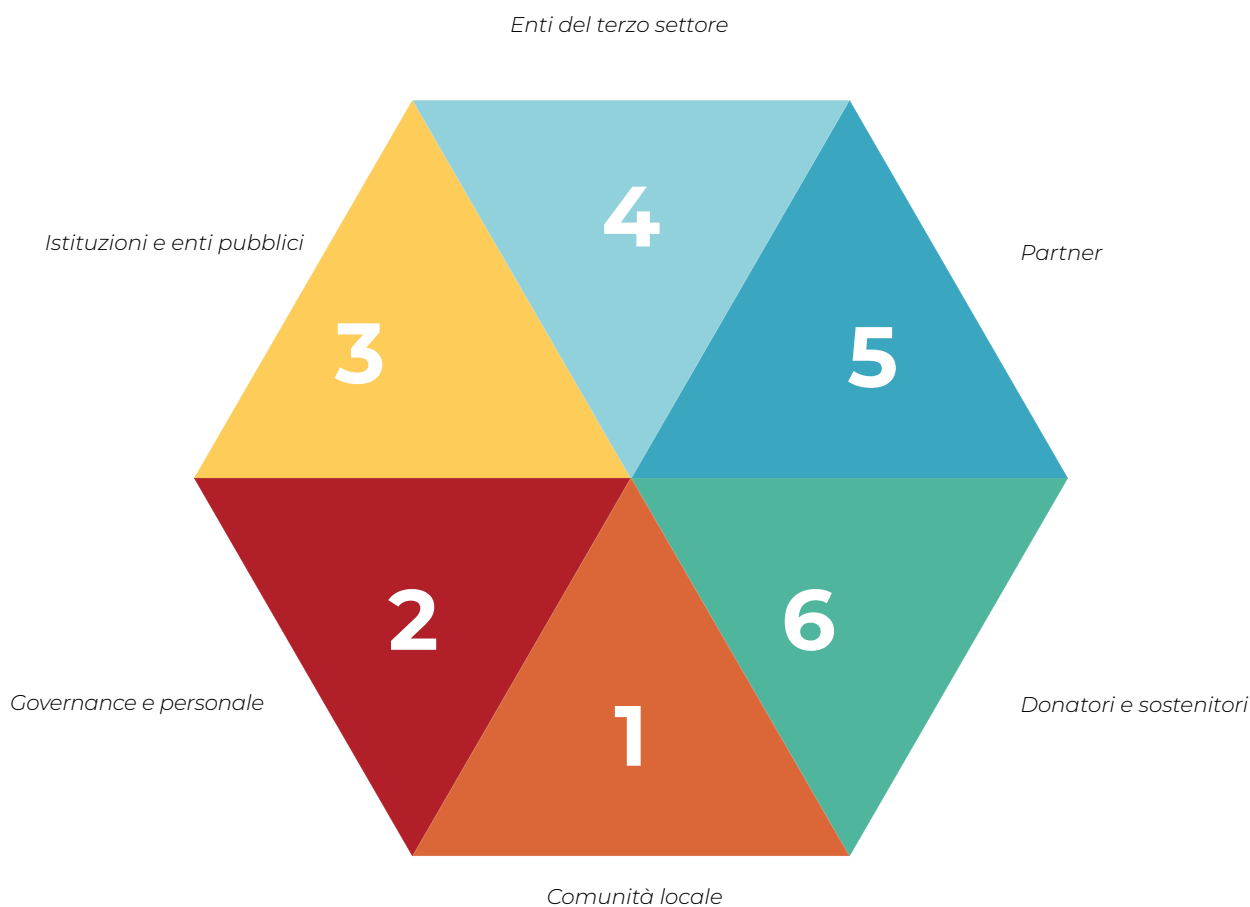

1

Stakeholder di missione: comunità locale

Sono i fruitori e beneficiari finali cui sono indirizzate le attività della Fondazione. Alla collettività è rivolta l'attività di advocacy che la Fondazione svolge riguardo alla cultura del dono, della solidarietà operosa e di una moderna filantropia.

- Cittadinanza di Milano e dei 56 comuni delle aree Sud Ovest, Sud Est e Martesana; Enti privati senza scopo di lucro; Beneficiari e beneficiarie delle attività della fondazione (si veda appendice per tutte le specifiche).

2

Governance e personale

Rendono possibile, operano e governano l'attività della Fondazione per la realizzazione dei suoi obiettivi Statutari. Uniscono competenza professionale e dedizione alla causa.

- Consiglio di Amministrazione;
- Organo di controllo;
- Comitato Esecutivo;
- Comitato dei Donatori;
- Assemblea dei Donatori,
- Personale dipendente, collaboratrici e volontari

3

Istituzioni e enti pubblici

Interagiscono con la Fondazione a vario titolo, in quanto enti che definiscono politiche, regole e quadro normativo. Regione, Comune di Milano e 9 Municipi della città, Distretti e Comuni delle aree territoriali rappresentano un interlocutore costante della Fondazione per individuare le priorità e i bisogni locali; partecipano agli interventi progettuali come partner; beneficiano dei servizi realizzati sul territorio.

- Afol Metropolitana per il contest per le arti visive FigurArsi
- Ambito Distrettuale Visconteo Sud Milano (Comuni di Rozzano, Opera, Locate di Triulzi, Binasco, Casarile, Lacchiarella, Noviglio, Pieve Emanuele, Zibido San Giacomo e) per il progetto Cuore Visconteo
- Ambito Distrettuale Sociale 3 Est Milano (Comuni di Pioltello, Rodano, Segrate e Vimodrone) per l'avvio del progetto Cittadinanza al lavoro
- ATS Milano Città Metropolitana per il progetto Cuore Visconteo
- A.S.S.E.MI. - Azienda Sociale Sud Est Milano (Comuni di Carpiano, Cerro al Lambro, Colturano, Dresano,
- Melegnano, San Donato Milanese, San Giuliano Milanese, San Zenone al Lambro, Vizzolo Predabissi) per il progetto YouthBank Sud Est Milano
- Comuni di Mediglia, Pantigliate, Paullo, Peschiera Borromeo, San Colombano al Lambro, Tribiano per il progetto YouthBank Sud Est Milano
- Assessorato alla Cultura del Comune di Milano per il patrocinio al progetto FigurArsi
- Assessorato al Welfare e Salute del Comune di Milano per il progetto #MilanoAiutaUcraina
- Assessorato all'Ambiente e Verde del Comune di Milano per il progetto Gioco al Centro
- Assessorato allo Sviluppo Economico e Politiche del Lavoro del Comune di Milano per il patrocinio ad AdAstra Project
- Assessorato alla Formazione e al Lavoro di Regione Lombardia per il patrocinio ad AdAstra Project
- Città Metropolitana di Milano per il progetto Forestami e per il bando Make Arts not War
- Comune di Milano, Città Metropolitana di Milano, Regione Lombardia per il progetto Forestami
- Direzione Comunicazione del Comune di Milano per il progetto #MilanoAiutaUcraina

- Ersaf - Ente regionale per i servizi all'agricoltura e alle foreste | Regione Lombardia
- Fondazione Milano – Scuole Civiche per il concorso a premi nelle arti visive FigurArsi
- Municipi 4 e 5 di Milano per il progetto Gioco al Centro
- Parco Nord Milano e Parco Agricolo Sud Milano per il progetto Forestami
- Regione Lombardia per i centri vaccinali in Fiera e al Palazzo delle Scintille
- Seconda Casa di Reclusione Milano – Bollate per l'ospitalità offerta all'evento annuale dell'Agorà Donatori



4

Enti del terzo settore

Costituiscono il riferimento diretto della Fondazione per la realizzazione delle attività e dei servizi a beneficio delle diverse categorie di beneficiari, attraverso i bandi sono i destinatari dei contributi della Fondazione. Collaborano con la Fondazione, come partner, nei progetti speciali promossi e realizzati dalla Fondazione.

- A&I Cooperativa Sociale onlus per la selezione e il tutoraggio dei partecipanti ad AdAstra Project
- Progetto Arca in qualità di capofila degli enti del progetto Food's Ways
- Croce Rossa Sud Milano, Banco Alimentare Lombardia, Progetto Mirasole, in rete e in collaborazione con la Food Policy del Comune di Milano, Politecnico di Milano e Regione Lombardia per il progetto Food's Ways
- Associazione Amici di Edoardo per la partnership relativa al Premio Speciale Edoardo Kihlgren Opera Prima – Fondazione di Comunità Milano per la scrittura
- Associazioni delegate al Tavolo Permanente Disabilità: L'Abilità, Anffas, Pio Istituto dei Sordi, UILDM e Ledha Milano, Unione Italiana dei Ciechi e degli Ipovedenti, Inter Campus per il progetto Gioco al Centro
- Cooperativa Sociale Le Crisalidi per la collaborazione alla produzione dell'evento annuale dell'Agorà Donatori
- Cooperativa Sociale Eureka! Soc. Coop. per Casa su Misura
- Legambiente Onlus; Opera in Fiore Cooperativa Sociale; Associazione Parco Nord Milano; Associazione Italia nostra Onlus - sezione Milano nord cintura metropolitana; Associazione Italia nostra Onlus - sezione Milano nord cintura metropolitana; Demetra Società Cooperativa Sociale Onlus; Solaris lavoro ambiente Società Cooperativa Sociale Onlus; Il Giardinone Società Cooperativa Sociale; Associazione Parco Nord Milano per Forestami
- CVS Milano per Civil Week
- Diocesi di Milano - Parrocchie del Distretto Visconteo per il progetto Cuore Visconteo
- Codici Ricerca e Intervento per il monitoraggio dei progetti #MilanoAiutaUcraina e Cuore Visconteo e l'analisi del progetto YouthBank Sud Est Milano
- Cooperative sociali Libera Compagnia di Arti & Mestieri Sociali, Ripari e CS&L Consorzio Sociale per il progetto Cittadinanza al lavoro
- Forum del Terzo Settore Città di Milano per Civil Week
- La Cordata s.c.s. per la Giornata Europea delle Fondazioni
- Spazio Giovani Impresa Sociale per il progetto YouthBank Sud Est Milano
- Fondazione Ticino Olona e Fondazione Comunitaria Nord Milano per i progetti Civil Week e Forestami

- Progetto Mirasole Impresa Sociale S.r.l. in qualità di capofila degli enti del progetto Cuore Visconteo
- Banco Alimentare, Banco Farmaceutico, Caritas Ambrosiana, Croce Rossa Italiana - Comitato Sud Milano, Associazione Ciessevi Milano, Codici, Fondazione Adecco, Progetto Arca e le Cooperative sociali Libera Compagnia di Arti e Mestieri, Marta, Pratica e Spazio Aperto Servizi per il progetto Cuore Visconteo
- Fondazione ISMU Iniziative e Studi sulla Multietnicità in qualità di capofila degli enti del progetto #MilanoAiutaUcraina
- Cooperativa Progetto Integrazione; Cooperativa Cascina Biblioteca; Associazione Villa Pallavicini; Ai.Bi. Associazione Amici dei Bambini; Cooperativa La strada; Cooperativa Zero 5; Cooperativa La Cordata; Cooperativa Spazio Aperto Servizi; Associazione Comunità nuova; Cooperativa Equa; APS Mitades; Cooperativa Diapason; Associazione Franco Verga; Fondazione Monserrate; Cooperativa Tempo per l'Infanzia; Cooperativa A.ME.LIN.C.; Cooperativa Comunità Del Giambellino; Associazione Arcobaleno; Associazione Mamme a Scuola Onlus; CeAS Cas Pusiano; Fondazione Francesca Rava; Fondazione Broletto CAS IL PAVONE; Associazione Telefono Donna onlus; Fondazione AVSI; Associazione Refugees Welcome Italia; Onlus; Cooperativa Farsi Prossimo; Cometa Formazione scs; UNHCR quali enti partner del progetto #MilanoAiutaUcraina

5

Partner

Sono le realtà che interagiscono e collaborano con la Fondazione in diversi ambiti: per l'implementazione di progetti ed iniziative di sviluppo del territorio; per fornire professionalità e supporto in partenariato, per promuovere la conoscenza e la cultura, per produrre e fornire servizi di "welfare territoriale", per iniziative di sensibilizzazione e raccolta fondi.

- Centro Cardiologico Monzino per il progetto di ricerca sostenuto dal Fondo Fondazione Giacomo Ponzone
- Fondazione Cariplo per il Progetto Qubi
- Fondazione Fiera Milano per la realizzazione dell'Ospedale Policlinico Fiera Milano e per i centri vaccinali di Fiera e Palazzo delle Scintille
- Fondazione Housing Sociale per la progettazione e la realizzazione delle aree gioco inclusive del progetto Gioco al Centro
- McDonald's per interventi di contrasto all'emergenza sanitaria e la realizzazione dell'Ospedale Policlinico in Fiera
- Politecnico di Milano per l'attività di monitoraggio e analisi del progetto Gioco al Centro e per la ricerca Giovani e Milano. Un percorso di ricerca-azione tra Protagonismo, Politiche, Spazi e Territorio e per il progetto Forestami
- Università degli Studi Milano Statale per le borse di ricerca sostenute dal Fondo Prof. Bellobono e per il progetto Forestami
- Università degli Studi Milano Bicocca per la ricerca Giovani e Milano. Un percorso di ricerca-azione tra Protagonismo, Politiche, Spazi e Territorio, per la collaborazione all'iniziativa BiUniCrowd; per le borse di ricerca sostenute dal Fondo Prof. Bellobono e per il progetto Forestami
- Università Cattolica del Sacro Cuore per il tutoraggio rispetto alla borsa di studio finanziata dal Fondo Fondazione Giacomo Ponzone, per l'avvio di stage curriculari presso la Fondazione e per l'ospitalità offerta all'evento sulle Nuove Povertà promosso nell'ambito di Civil Week
- Fondazione Falck e Fs Sistemi Urbani per il progetto Forestami
- Impresa Cultura Italia-Confcommercio per il concerto di beneficenza L'impresa

della Pace

- BonelliErede with LOMBARDI e ITA2030 nell'ambito del progetto #MilanoAiutaUcraina
- Teatro alla Scala per il concerto di beneficenza a favore di #MilanoAiutaUcraina
- Teatro Franco Parenti, La Triennale, il 31° Festival Milano Musica, Teatro Arcimboldi Milano, Orchestra Sinfonica di Milano Giuseppe Verdi per il sostegno a #MilanoAiutaUcraina

6

Donatori e sostenitori

Rappresentano l'interlocutore che condivide la missione e, attraverso donazioni e contributi, sostiene l'attività istituzionale e/o i singoli progetti della Fondazione. Comprende donatori individuali, aziende, altri enti erogativi che attraverso la donazione perseguono obiettivi filantropici, responsabilità sociale d'impresa.

- Intesa Sanpaolo Private per la piattaforma di crowdfunding "ForFunding"
- Intesa Sanpaolo Private e QUAESTIO SGR per la gestione del patrimonio
- Intesa Sanpaolo Private per la gestione del Patrimonio e Intesa Sanpaolo Wealth Management per l'offerta di opportunità filantropiche ai propri clienti
- Lavazza Group, Campari Group e HEINEKEN Italia - Università della Birra per la collaborazione nell'ambito di AdAstra Project
- Nexi per il sostegno ai progetti Cuore Visconteo e #MilanoAiutaUcraina
- Borio Mangiarotti Spa per il sostegno al progetto OUT Cortile Sociale nell'ambito del Fondo Fondazione Claudio De Albertis
- Studio legale Gattai, Minoli, Partners per la costituzione del Fondo Gattai, Minoli, Partners: Diritto allo Studio
- Germano Lanzoni, Francesca Todde, Pao per il supporto pro-bono al contest per le arti visive FigurArsi
- Avvocato Laura De Rui per la costituzione del Fondo Giustizia e Tutela Infanzia e Adolescenza
- Fondo Manfredo Manfredi per il sostegno ai progetti Cuore Visconteo e Laboratorio di trasformazione
- Fondo Marco Abramo Lanza per il sostegno al progetto Orizzonte Lavoro
- Fondo Aria Pulita per il sostegno al progetto Siamo Nati per Camminare
- Fondo Giacomo Ponzone per la borsa di studio riservata studentesse e studenti meritevoli dell'Università Cattolica del Sacro Cuore
- Società di gestione degli investimenti T. Rowe Price per la costituzione del fondo T. Rowe Price
- Andrij Shevchenko e gli oltre 360 donatori di #MilanoAiutaUcraina
- Associazione Genitori Antismog per il fondo Aria Pulita
- Associazione Per Milano per il fondo Per Milano
- Fondazione WeWorld per la costituzione del fondo Next Generation Milano
- Fondazione Umano Progresso per il fondo Focus Giovani
- Pio Istituto dei Sordi per il bando Inclusione sociale delle persone con disabilità uditiva 2022
- Fondo Comolli Bernini per il bando Interventi a sostegno di ragazzi con DSA 2022

Customer satisfaction survey

Conoscere i propri stakeholder significa costruire rapporti di trasparenza e fiducia e valutare l'efficacia e la coerenza delle azioni e delle attività intraprese. La survey è stata condotta in modalità CAWI (Computer Assisted Web In-

terviewing) tramite l'invio di un questionario on line a organizzazioni, istituzioni e realtà con cui la fondazione collabora. Sono pervenute 130 risposte che hanno dato i seguenti risultati.

VALUTAZIONE SULLA FONDAZIONE DA PARTE DEGLI ENTI

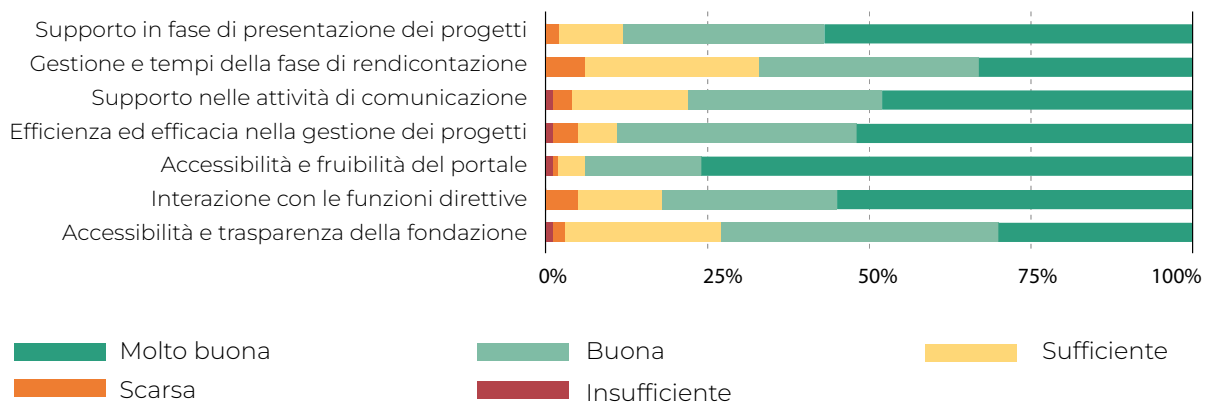

Le rilevazioni confermano un buon grado di soddisfazione generale degli enti nel rapporto con la Fondazione. Si segnalano alcuni rilievi sulla rigidità del portale per la candidatura dei progetti e sulle procedure e tempistiche di rendicontazione. Questi saranno ambiti in cui la Fondazione si impegnerà per un miglio-

ramento futuro, sempre nella considerazione che un rigoroso sistema di controllo degli importi erogati e una gestione tramite piattaforma digitale sono imprescindibili per una conduzione corretta e puntuale di oltre 7 milioni di euro erogati e di 151 progetti sostenuti in un anno.

QUAL È IL RUOLO DELLA FONDAZIONE DI COMUNITÀ MILANO?

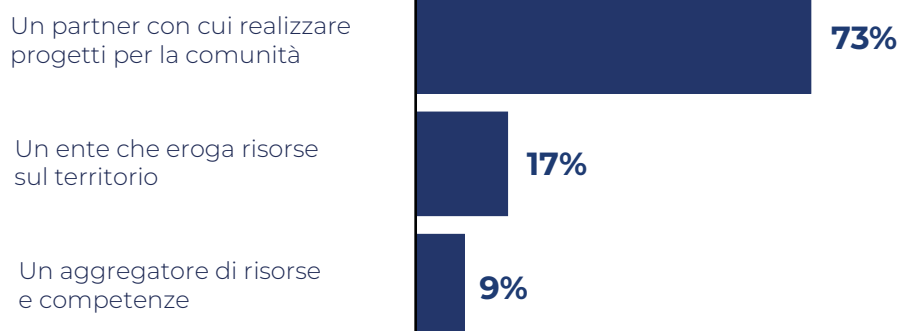

Dagli esiti del questionario emerge che è cresciuta ulteriormente la percezione della Fondazione di Comunità come partner con cui realizzare progetti per la comunità, un ruolo che anche dalla Fondazione è visto come fon-

damentale per una collaborazione che superi la mera erogazione di un contributo, ma si configuri come una vera e propria partnership tra la Fondazione e gli Enti del Terzo settore.



VOCI DI COMUNITÀ

“

Il progetto “I 60 anni della Fondazione Perini” realizzato grazie al sostegno della Fondazione di Comunità Milano ha coinvolto i cittadini con un’offerta culturale per una nuova idea di città, favorendo, attraverso la condivisione di una memoria identitaria storica, la coesione sociale attorno ai quartieri urbani periferici. Una progettualità culturale, indispensabile per una riqualificazione urbana, che mira ad annullare il divario centro-periferia, a favorire l’accessibilità culturale e a valorizzare quelle parti di territorio della periferia urbana ricche di patrimonio artistico ma ancora poco conosciute.

Fondazione Carlo Perini



La comunità è un insieme distinto che rappresenta il bisogno di raccogliere e condividere valori e responsabilità. Nello specchio di ogni anima la comunità intera trova il suo riflesso, perché è proprio all’interno della comunità che le virtù di ognuno vivono. Quell’insieme distinto nel quale sentirsi unici attraverso gli occhi degli altri. Il valore del sostegno della Fondazione di Comunità Milano per Dianova rappresenta l’impegno per far sì che ogni persona, anche la più fragile ed emarginata, si senta unica e allo stesso tempo parte di un insieme.

Dianova

Grazie al sostegno di Fondazione di Comunità Milano al progetto di ACRA “Sidewalk” abbiamo riscoperto e rinarrato la nostra città di Milano insieme ai giovani e nuove cittadine. Laboratori didattici sul valore della diversità culturale, Podcast con le voci dei quartieri, Passeggiate interculturali Migrantour, sono state alcune delle attività di un bellissimo percorso. Un percorso partecipato di ricostruzione di legami comunitari nei quartieri Via Padova, Gorla, Precotto e Turro attraverso la valorizzazione delle identità plurali che li vivono.

ACRA



La comunicazione

Nel 2022, la Fondazione ha continuato ad alimentare e disseminare la sua comunicazione attraverso la compresenza di canali, strumenti e linguaggi analogici e digitali. Elemento centrale dell'ecosistema è sempre stato il sito (www.fondazionecomunitamilano.org), risorsa di primo contatto con gli stakeholder, determinante per far conoscere le attività – bandi e progetti speciali, oltre agli eventi –, per dare visibilità ai Fondi solidali costituiti presso la Fondazione e alle iniziative promosse e/o sostenute. Il sito è inoltre la fonte primaria con cui gli enti del Terzo Settore trovano informazioni, tutorial e approfondimenti sulle opportunità garantite dalla Fondazione, nonché “portale” d'accesso per il ROL – Richieste On Line, la piattaforma attraverso cui le organizzazioni inviano le richieste di contributo e caricano i materiali necessari alla rendicontazione dei progetti.

Nel 2022 la principale implementazione del sito è stata l'installazione di una interfaccia di accessibilità – grazie a risorse messe a disposizione da Fondazione Cariplo – che garantisce di utilizzare efficacemente “la nostra casa digitale” anche al 5,2% della popolazione che presenta forme di disabilità (dati ISTAT 2019). Oggi il nostro sito eroga servizi e fornisce informazioni fruibili anche a coloro che necessitano di tecnologie assistive o configurazioni particolari (ad esempio navigazione da tastiera, senza mouse; font semplici e leggibili; colori con alto standard di contrasto; script o altri oggetti di programmazione orientati all'accessibilità). Per quanto attiene le performance in termini di metriche, stando a Google Analytics il sito ha avuto circa 80mila visualizzazioni per un totale di 16.336 utenti unici (persone che hanno visitato il sito una volta) e una permanenza media di 2 minuti. Nell'analizzare questo dato occorre tenere presente che la normativa europea sulla privacy impone la cosiddetta “barra dei cookies”, strumento che consente agli utenti di non essere tracciati mentre navigano sul sito e dunque non conteggiati nel totale dei visitatori effettivi. Stando ai dati registrati da Google Analytics, le pagine più visitate risultano essere quella del Bando 57, a seguire le News e la pagina dedicata al concorso di creatività giovani FigurArsi.

Nell'ecosistema comunicativo della Fondazione, al sito si interfaccia la Newsletter che riprende articoli e approfondimenti pubblicati

sul sito e li veicola – attraverso l'invio di una mail massiva – ai circa 8500 destinatari presenti in database: un pubblico costituito da donatori, enti sostenuti, organizzazioni e persone singole. Nel 2022 sono partite 5 Newsletter, fra cui un numero speciale interamente dedicato al fondo solidale #MilanoAiutaUcraina. Il tasso medio di apertura supera il 37%, attestando un ottimo gradimento nel pubblico iscritto, e un volano di nuove visite verso il sito della Fondazione.

Terzo pilastro dell'attuale ecosistema della Fondazione sono i profili social. Per offrire una panoramica dell'andamento di questi canali in funzione alla visibilità e alla disseminazione dei progetti e degli strumenti attraverso cui opera Fondazione di Comunità Milano, è utile partire dalle cosiddette vanity metrics, ovvero gli indicatori che restituiscono le metriche di copertura delle pagine. Ad inizio 2022, i Mi Piace su Facebook erano 2864, a dicembre 2022 erano 3300. Guardando ad Instagram, vediamo che, nel gennaio 2022 i follower erano 1408 e a fine anno erano circa 2000.

Nel luglio 2022 è stata lanciata la pagina LinkedIn della Fondazione che, nei primi sei mesi di vita, ha raccolto 284 follower senza mai

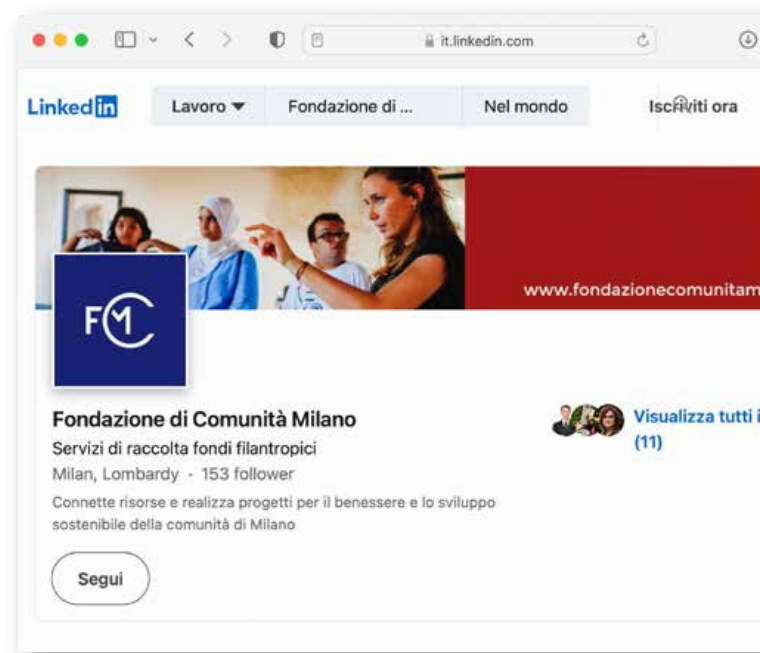

Sopra, un'immagine del profilo LinkedIn della Fondazione. A destra, il “feed” del profilo Instagram, ovvero la pagina che racconta interventi, progetti e azioni di Fondazione di Comunità Milano con immagini e grafiche

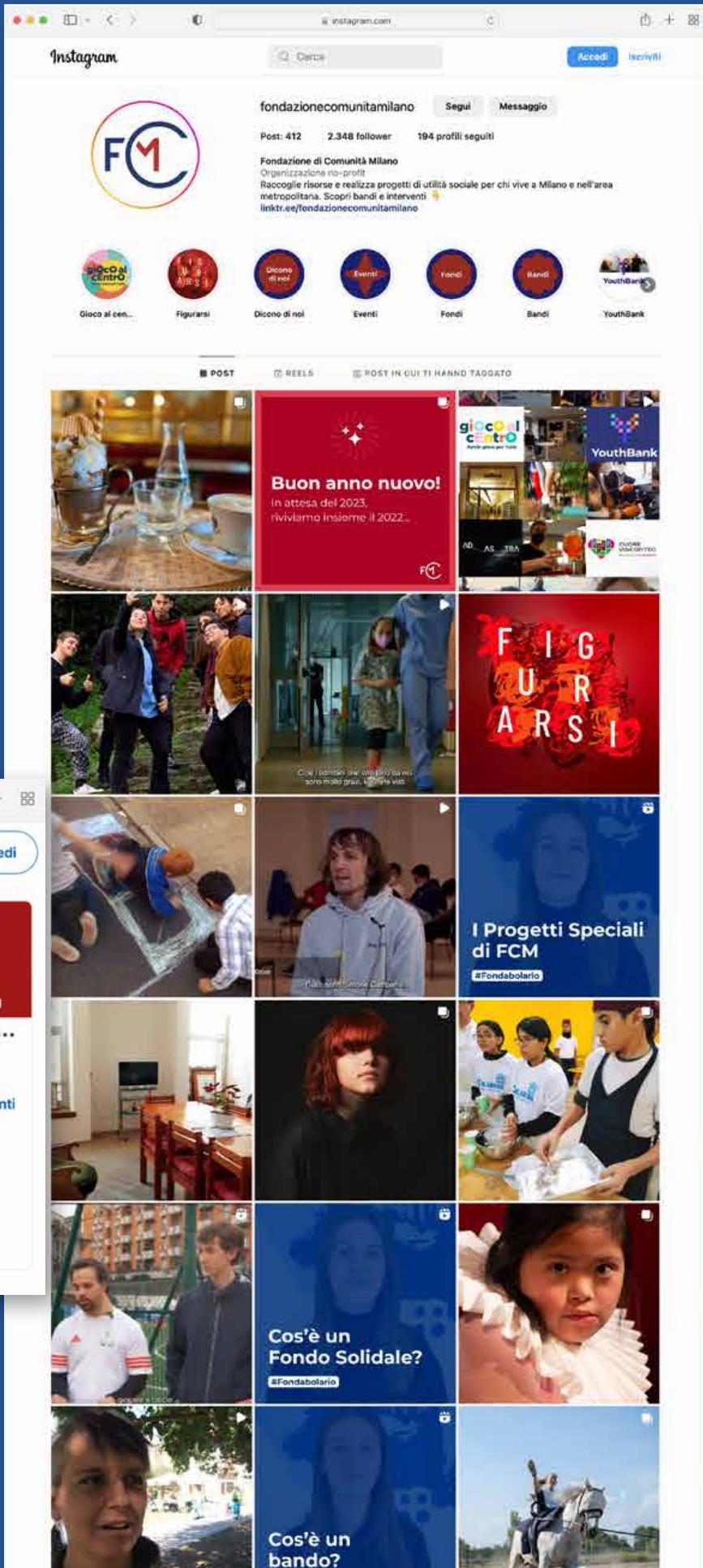



avvalersi di inserzioni. Ultima, anche per ridotte prospettiva di vita del mezzo che la ospita, è la pagina Twitter che da 283 follower è passata a 327. Possiamo dire che, le cosiddette statistiche organiche, ovvero senza il sostegno di inserzioni pubblicitarie, dimostrano che questo approccio ai social è stato apprezzato da chi già seguiva la Fondazione e ha ampliato il bacino di contatti digitali della Fondazione. Comparando l'intervallo 1 gennaio-31 dicembre 2022 con lo stesso periodo del 2021, la pagina Facebook è cresciuta del 118,5% con copertura, termine con cui si indica il numero di persone che hanno visto contenuti della pagina, pari a 336.678 persone. La crescita è altrettanto evidente per quel che riguarda la pagina Instagram, che segna un +120,9%, con contenuti "arrivati" a 164.728 persone.

Approfondendo l'analisi di chi segue Fondazione di Comunità Milano sui social emerge che è donna oltre il 68% di chi ci segue attraverso strumenti di Meta (Facebook e Instagram). L'età dell'audience è interessante perché riconducibile alle fasce degli adulti e dei giovani adulti, dato controintuitivo e promettente: **su Facebook, infatti, i follower hanno in maggioranza tra i 35 e i 44 anni, mentre su Instagram la maggioranza è più giovane e si attesta tra i 25 e i 34 anni.** Parliamo di Millennials e GenZ che vivono per la stragrande maggioranza a Milano, con un tasso di scolarizzazione medio-alto, fanno uso intenso e consapevole dei social network e prestano molta attenzione alla capacità di ascolto e interazione di ogni brand. A partire da questa ricognizione, dalla seconda metà del 2022 sono state avviate una serie di «sperimentazioni» con contenuti e proposte mirate al pubblico descritto poco sopra. Si è scelto di raccontare come la Fondazione agisce per lo sviluppo della comunità con un linguaggio fresco e molto empatico – che mette al centro le persone - e

un «ingaggio» diretto al fruitore e alla sua rete. I focus tematici dei contenuti sono stati allineati con quelli identificati dal piano programmatico della Fondazione di Comunità 2020-2022, ovvero territorio di riferimento, giovani, ambiente. Nel dicembre 2022 è stata inoltre lanciata la campagna di Natale "Milano dà bene", originata dall'omonimo fondo solidale costituito presso la Fondazione, che si è articolata in modalità multicanale su Facebook, Instagram e LinkedIn attraverso 15 video-pillole che hanno raccontato altrettanti progetti di utilità sociale sostenuti dal Bando 57 fra il 2021 e il 2022. Merita una sintesi approfondita il lavoro svolto sugli Eventi ideati e promossi da Fondazione di Comunità Milano nel 2022 per testimoniare l'impegno e rafforzare il rapporto e lo scambio con le comunità servite. Di seguito sintetizziamo alcune iniziative di particolare valore.

A marzo e a novembre 2022 si sono svolte due inaugurazioni di altrettante aree gioco inclusive Gioco al Centro – Parchi gioco per tutti, rispettivamente nel Municipio 4 e nel Municipio 5 di Milano. Molto partecipati e coinvolgenti, questi momenti si sono caratterizzati per una promozione social che ha coinvolto i residenti dei quartieri, attivando anche diversi rifugiati ucraini beneficiari di #MilanoAiutaUcraina. Buona la copertura mediatica, che ha contato su un ampio approfondimento a cura di Radio

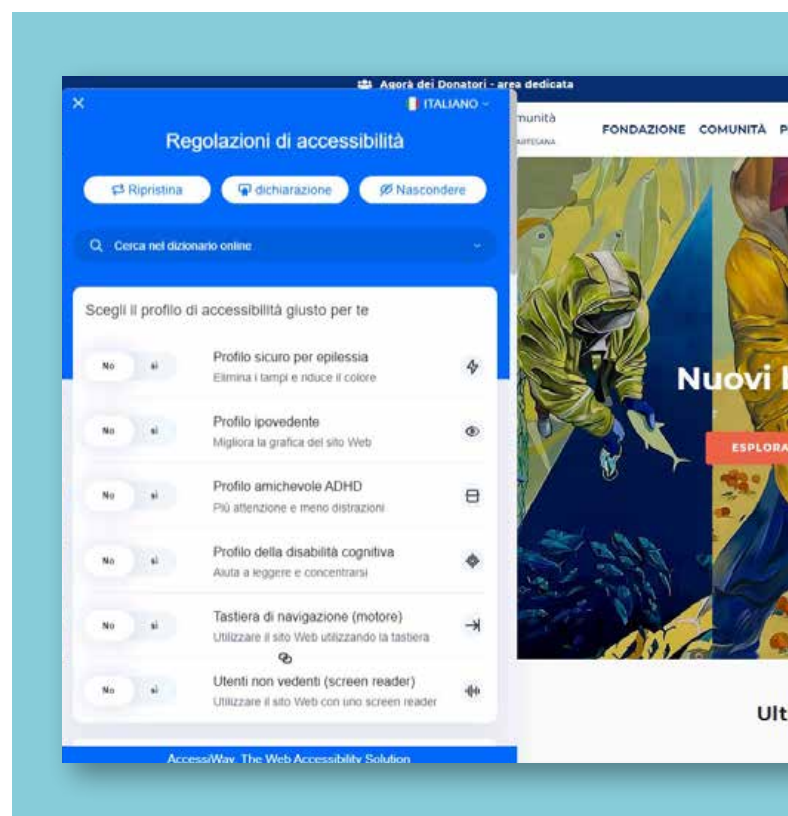

Popolare, un articolo di La Repubblica – Tutto Milano che ha presentato l'iter del progetto e le competenze acquisite dalla Fondazione dall'avvio ad oggi.

A maggio, nell'ambito di Civil Week 2022, la rassegna dedicata alla cittadinanza attiva nella Città metropolitana di Milano, di cui Fondazione di Comunità Milano è co-promotrice, si è tenuto il confronto "Oltre le povertà. I futuri possibili" presso l'Università Cattolica del Sacro Cuore con interventi di giornalisti, docenti, operatori e volontari del Terzo Settore. Sempre a maggio ha avuto luogo la consegna dei diplomi ai partecipanti della seconda edizione di AdAstra Project, il percorso di formazione-lavoro per NEET in collaborazione con Campari, Heineken Italia e Lavazza Group, che si è svolto presso la sede di Campari alla presenza della Assessora allo Sviluppo Economico del Comune di Milano, Alessia Cappello, e dell'Assessore alla Formazione e Lavoro della Regione Lombardia, Melania De Nichilo Rizzoli. A chiudere l'intenso mese di maggio è stata la cerimonia di premiazione di "Figurarsi", il contest per Arti Figurative promosso da Fondazione di Comunità Milano con Fondazione Milano – Scuole Civiche e dedicato a giovani dai 16 ai 19 anni che vivono nell'area di nostra competenza. Grazie alla massiccia partecipazione di ragazzi, docenti e famiglie, alla passione di mentor e giuria, e

alla sede che ha ospitato – la sala immersiva del centro di cultura digitale MEET con proiezioni a 270° gradi – la serata è stata un successo. A novembre, il momento chiave è stato l'evento annuale dell'Agorà dei Donatori che si è tenuto in una sede davvero straordinaria: il carcere di Bollate. Nonostante la complessità di accesso e le stringenti norme di comportamento, oltre 200 persone hanno partecipato alla serata che è culminata in una mise en espace a cura degli attori-detentori sotto la regia della Cooperativa Sociale Le Crisalidi. Vista l'unicità dell'evento si è deciso di aprire la partecipazione a partner e sostenitori della Fondazione, oltre ai donatori cui l'iniziativa è statutariamente dedicata, e di offrire ai partecipanti una panoramica dalle esperienze riabilitative e formative date alle persone detenute.

Chiude la carrellata, la tre giorni di formazione dedicata alla YouthBank in Valchiavenna. I 15 giovanissimi partecipanti - accompagnati da parte del team della Fondazione e da un videomaker che ha seguito i lavori - hanno avuto modo di conoscersi e apprendere alcune competenze chiave per il prosieguo del progetto. Si è trattata di un'iniziativa del tutto nuova per la Fondazione, a contatto con un "pubblico" curioso che ha offerto spunti utili per la comunicazione e la promozione nel 2023.

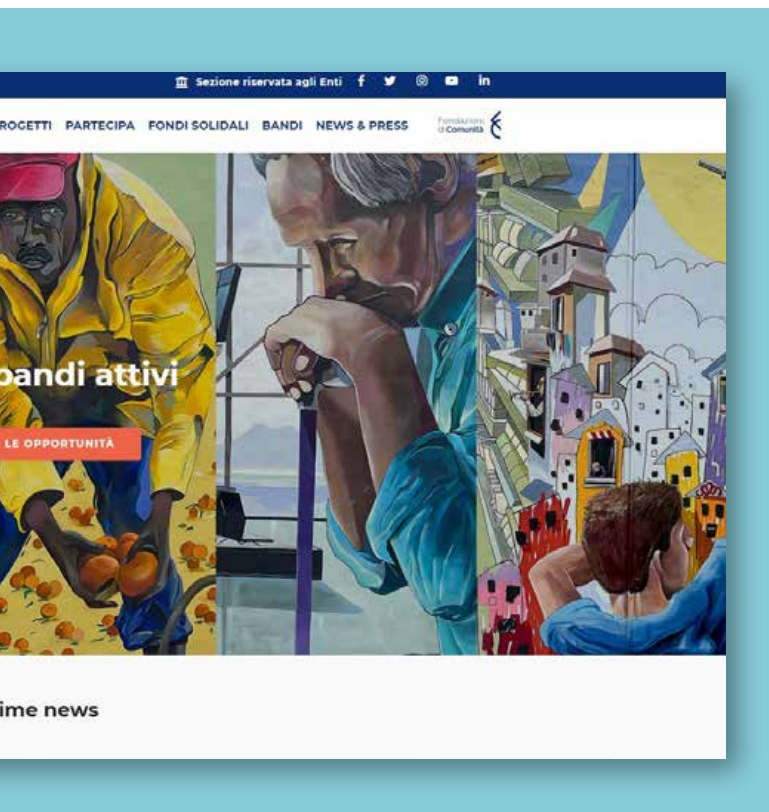

Un momento dell'Agorà dei Donatori

Iniziative di Comunità

MARZO

Inaugurazione area giochi inclusiva presso Piazza Ovidio – 19 marzo

Nel quartiere Forlanini è stato inaugurato il settimo parco giochi accessibile del progetto “Gioco al Centro-Parchi gioco per tutti” promosso e realizzato da Fondazione di Comunità Milano con il Comune di Milano. Sono intervenuti l'Assessora all'Ambiente e Verde del Comune di Milano, Elena Grandi; il Presidente del Municipio 4 Stefano Bianco e il Consigliere di Amministrazione della Fondazione di Comunità Milano, Lino Duilio. Il parco giochi di Piazza Ovidio è stato progettato tenendo conto di ogni tipo di capacità motoria, sensoriale e/o cognitiva. Il parco verrà animato fino al dicembre 2023 dalla cooperativa sociale La Nostra Comunità con laboratori creativi e attività di sensibilizzazione sul tema disabilità e diversità nelle scuole e nei luoghi frequentati dai ragazzi del Municipio 4.

APRILE

Concerto per la Pace “Stabat Mater” al Teatro alla Scala - 4 aprile

Riccardo Chailly ha diretto Orchestra e Coro del Teatro alla Scala nello “Stabat Mater” di Rossini in occasione di un concerto per le popolazioni colpite dal conflitto in Ucraina. Tutti i musicisti e i lavoratori coinvolti hanno partecipato a titolo gratuito. L'intero incasso della serata è stato devoluto in parti uguali al fondo #MilanoAiutaUcraina, costituito da Fondazione di Comunità Milano con il Comune e alla Croce Rossa Italiana.

Presentazione progetto “Cittadinanza al lavoro” - 7 aprile

È stato presentato alla stampa e agli addetti ai lavori, presso il Municipio di Pioltello, il progetto “Cittadinanza al Lavoro” ideato per contrastare la disoccupazione e favorire il rientro nel mercato del lavoro nell'ambito del territorio dell'Adda Martesana. Il progetto muove dalla costituzione del Fondo Solidale “Cittadinanza al lavoro” da parte della Fondazione di Comunità Milano a cui si aggiunge il contributo di 40mila euro del Distretto Sociale 3 Est Milano. Alla presentazione sono intervenuti, fra gli altri, la Sindaca di Pioltello, Ivonne Cosciotti e Lino Duilio, Consigliere di Amministrazione della Fondazione di Comunità Milano.

Cerimonia di Premiazione 1° Edizione Premio Scrittura Giovani – 27 aprile

Si è tenuta al Barrio's Live, nel quartiere Barona, la serata finale della 1° edizione del Premio Scrittura Giovani, concorso per narrazioni inedite



scritte da studenti e studentesse delle scuole superiori di Milano e hinterland organizzato e promosso dall'Associazione Amici di Edoardo, con Fondazione di Comunità Milano. Nel corso della serata sono stati letti stralci dagli elaborati inediti in prosa e in poesia e, al termine, si è svolta la premiazione dei quattro migliori lavori con consegna del premio da parte della Presidente dell'Associazione Amici di Edoardo, Rosella Milesi Saraval e del Vicepresidente della Fondazione di Comunità Milano, Massimo Cremona.

MAGGIO

“Oltre le povertà. I futuri possibili”, un confronto nell’ambito di Civil Week – 5 maggio

Una mattinata di confronto sulle povertà, oltre gli stereotipi promossa da Fondazione di Comunità Milano, Università Cattolica del Sacro Cuore con Cuore Visconteo, nell’ambito della Civil Week 2022, la rassegna della cittadinanza attiva a Milano e nella Città Metropolitana. L’incontro è stata un’occasione di ascolto e confronto aperta a studenti e cittadini animata da punti di vista fuori dagli stereotipi di fotografi, giornalisti, docenti, operatori e volontari del Terzo Settore, a partire da progetti ed esperienze attive sul territorio di Milano e della Città metropolitana.

Premiazione del concorso Figurarsi - 18 maggio

La prima edizione del concorso Figurarsi dedicato alla creatività dei e delle giovani e ideato da Fondazione di Comunità Milano si è conclusa con un partecipatissimo pomeriggio di celebrazione che si è tenuto presso MEET, il centro di cultura e arte digitale promosso da Fondazione Cariplo. Hanno partecipato il Presidente della Fondazione, Carlo Marchetti; Stefano Morti, Presidente di Fondazione Milano Scuole Civiche, partner dell’iniziativa e i mentor che hanno seguito e accompagnato gli oltre 50 partecipanti al concorso, focalizzato sulle arti visive: la fotografa Francesca Todde; lo street artist PAO e l’attore e musicista Germano Lanzoni.

“Apriamo i cancelli, coltiviamo Legalità”, avvio attività progetto Coltiviamo legalità - 20 maggio

Fondazione di Comunità Milano è intervenuta alla “presa di possesso” di un terreno confiscato alla ‘ndrangheta in via Quintosole, nel Municipio 5 di Milano, oggi affidato alla Cooperativa Madre Terra per farne un’area agricola di utilità sociale e prossimità a favore di chi abita nel quartiere. Alla celebrazione ha partecipato il Prefetto di Milano, Renato Saccone. In questo contesto, la Fondazione ha presentato le motivazioni del suo sostegno al progetto “Coltiviamo Legalità” a partire dal forte stimolo all’inclusione sociale di giovanissimi migranti non accompagnati che vengono formati alla professione di agricoltore.



Consegna attestati di partecipazione AdAstra Project 2° Edizione - 26 maggio

Si è tenuta presso Campari Academy la consegna degli attestati di partecipazione della seconda edizione di AdAstra Project, il progetto di formazione-lavoro per giovani disoccupati-e o con titoli di studio scarsi o situazioni di fragilità promosso da Fondazione di Comunità Milano in collaborazione con Campari, HEINEKEN Italia e Lavazza con il supporto di A&I Cooperativa Sociale. Alla cerimonia hanno preso parte l'Assessora allo Sviluppo Economico e al Lavoro del Comune di Milano, Alessia Cappello; l'Assessore all'Istruzione, alla Formazione e al Lavoro di Regione Lombardia, Melania De Nichilo Rizzoli; il Consigliere d'Amministrazione di Fondazione di Comunità Milano, Franco Aletti.

GIUGNO

Festa della Comunità di Cuore Visconteo - 18 giugno

Si è svolta all'Abbazia di Mirasole, nel Comune di Opera, la festa della comunità del Sud Milano di Cuore Visconteo, un'occasione di incontro, gioco e divertimento, oltre che di conoscenza del programma contro le povertà promosso da Fondazione di Comunità Milano con un'ampia rete di partner e sostenitori. La festa è stata l'occasione per presentare i risultati del primo anno di attività che offre un modello di welfare territoriale contro la povertà economica, educativa, sanitaria, alimentare e di aiuto alla formazione e all'inserimento lavorativo nei Comuni del territorio del Sud Milano.

LUGLIO

"BiUniCrowd Generation", presentazione progetti selezionati dal programma Bicocca Università del Crowdfunding - 7 luglio

Sono stati presentati presso la Sala Sironi dell'Università di Milano-Bicocca i quattro progetti finanziati dalla quarta edizione di Bicocca Università del Crowdfunding, il programma con cui chiunque può sostenere interventi di utilità sociale o scientifica ideati e promossi da personale, studenti o studentesse e docenti dell'Ateneo. Fondazione di Comunità Milano ha scelto di co-finanziare il progetto "L'ABC del Quartiere", doposcuola su due ruote per bambini-e e ragazzi-e del quartiere San Siro, raddoppiando le risorse raccolte dal crowdfunding.

OTTOBRE

"L'impresa della pace" Concerto di beneficenza per #MilanoAiutaUcraina - 3 ottobre

Il concerto è stato promosso da Confcommercio per il fondo solidale #MilanoAiutaUcraina, costituito da Fondazione di Comunità Milano e si è tenuto presso la sua sede di Palazzo Castiglioni a Milano. Il violinista ucraino di fama internazionale Pavel Vernikov si è esibito con la moglie di nazionalità russa Svetlana Makarova, a sua volta nota musicista, e dalla



pianista ucraina Anna Khmara. Aperta dal Presidente di Confcommercio Carlo Sangalli, la serata ha raccolto risorse per borse di studio a favore di giovani ucraine rifugiate in città e accolte dalle Scuole Civiche.

NOVEMBRE

Soggiorno residenziale YouthBank Sud Est Milano - 4, 5, 6 novembre

In occasione dell'avvio del progetto YouthBank Sud Est Milano, la Fondazione ha promosso un soggiorno residenziale in Valchiavenna ai giovani del team per conoscersi meglio e acquisire conoscenze e strumenti necessari allo sviluppo dell'intervento sotto la supervisione e con l'accompagnamento dell'ente guida, Cooperativa Sociale Spazio Giovani, e di alcuni membri dello staff di Fondazione di Comunità Milano e con un workshop a cura di Codici Ricerca e intervento.

Inaugurazione area giochi inclusiva presso Parco Chiesa Rossa - 6 novembre

A pochi metri dalla Biblioteca Chiesa Rossa, nodo nevralgico di un quartiere densamente popolato del Municipio 5, è stata inaugurata l'area giochi accessibile nel parco Chiesa Rossa, l'ottava realizzata dal progetto "Gioco al Centro-Parchi gioco per tutti" di Fondazione di Comunità Milano con il Comune di Milano. Sono intervenuti l'Assessora all'Ambiente e Verde del Comune di Milano, Elena Grandi; il Presidente del Municipio 5 Natale Carapellese e la Consigliere di Amministrazione della Fondazione di Comunità Milano, Arianna Petra Fontana. Come per tutte le altre aree gioco del progetto anche questa sarà animata da un ente attivo nel quartiere. In questo caso si tratta della Cooperativa Sociale Zero5 che, fino al luglio 2024, proporrà a bambine, bambini e famiglie proposte di arte e lettura e workshop sul gioco inclusivo.

Agorà dei Donatori - 16 novembre

Si è tenuta presso la Seconda Casa di Reclusione di Milano-Bollate l'annuale evento dell'Agorà dei Donatori della Fondazione. Condotta dall'attore e sceneggiatore Giacomo Poretti, la serata ha visto prima l'intervento del Presidente Carlo Marchetti, che ha illustrato lo scenario e le traiettorie future della Fondazione, seguito dall'analisi sullo stato patrimoniale ed economico da parte del Direttore Filippo Petrolati. Al termine della sezione istituzionale è stato presentato uno spettacolo a cura della Cooperativa Sociale Le Crisalidi cui è stato riservato un sostegno dedicato (€ 5.994) e una quota parte delle donazioni raccolte dall'Agorà dei Donatori (€ 3.500).



Agorà dei Donatori

La Fondazione è impegnata a rafforzare il rapporto di fiducia con chi ha donato, ha sostenuto un progetto o costituito un Fondo solidale così da coltivare il valore della solidarietà e unire, attraverso un percorso comune, le finalità di chi dona con quelle di un ente filantropico come la Fondazione di Comunità.

Per incentivare la vicinanza alla Fondazione dei donatori e valorizzarne il capitale sociale, è stata creata l'Agorà dei Donatori, un modo per andare oltre la formula istituzionale dell'Assemblea dei donatori, così come prevista dallo Statuto. L'Agorà dei Donatori è aperta a tutte le persone che condividono i valori e la visione della Fondazione ed è progettata come uno spazio dedicato per sperimentare modalità di incontro innovative e stimoli culturali e sociali sempre diversi.

Con questi presupposti, il 16 novembre 2022 l'Assemblea dei Donatori ha riunito tutti coloro che hanno aderito all'Agorà in una sede inusuale come la II Casa di Reclusione di Milano- Bollate. Oltre 200 le persone che hanno accolto l'invito – in molti casi effettuando una

donazione libera a favore della Fondazione - e si sono confrontate con le articolate procedure d'ingresso in una struttura penitenziaria per vivere una serata di scoperta e di grandi emozioni.

Nel corso dell'evento sono stati presentati i progetti e le diverse attività in cui la Fondazione è impegnata, dedicando un focus alle iniziative realizzate all'interno del carcere per il reinserimento sociale. In questa logica, è stato offerto agli ospiti uno spettacolo a cura della cooperativa sociale "Le Crisalidi" che gestisce un programma di avvicinamento al teatro per chi vive la detenzione, ma aperto a chiunque. La Fondazione ha inoltre destinato una parte delle donazioni dell'Agorà dei Donatori al lavoro della Cooperativa.

L'Assemblea 2022 ha rappresentato un appuntamento importante per la vita della Fondazione, consolidando il legame con chi crede nella forza della solidarietà. Si intende intensificare nel corso del 2023 lo scambio e i momenti dedicati ai membri dell'Agorà dei Donatori.



Gli attori diretti dalla Cooperativa Sociale "Le Crisalidi" prendono l'applauso dal pubblico



VOCI DI COMUNITÀ

“

Cosa significa essere ragazzi in Gratosoglio? Il progetto “labOratorio. Essere ragazzi in Gratosoglio”, realizzato grazie a Fondazione di Comunità Milano, ha provato a rispondere a questa domanda con azioni quotidiane come imparare a cucinare un muffin, giocare una partita di rugby sotto la pioggia, scrivere una canzone insieme, scalare una parete di montagna insieme. Cosa ha significato? Restituire importanza ai gesti semplici. Ricordarsi che, in fondo, essere ragazzi significa prima di tutto ricordarsi di esserlo: tra pari, darsi la possibilità di sperimentarsi, crescere, diventare ciò che si è. Non lasciati soli in questa sfida, ma accompagnati durante il percorso da educatori ed educatrici professionali.

Associazione Comunità Oklahoma



Grazie al contributo di Fondazione di Comunità di Milano possiamo fare la cosa più preziosa di tutte: proteggere un'altra possibilità di mondo, dove vivere in pace, arricchendoci della cultura e delle esperienze di tutte le cittadine e i cittadini, qualunque sia la loro provenienza.

No Walls Aps

Restituire alla collettività un bene confiscato alle mafie è una opportunità di rigenerazione territoriale che necessita l'impegno ed il sostegno di diversi attori della società civile. Il nostro progetto di agricoltura di prossimità “Coltivare Legalità” offre opportunità di inclusione sociale e lavorativa a giovani svantaggiati proponendo alla comunità locale occasioni di sensibilizzazione sui temi della legalità e la valorizzazione del bene comune.

Cooperativa Agricola Sociale Madre Terra



Il valore della solidarietà

Le trasformazioni sociali, demografiche, culturali ed economiche, stanno mostrando inediti sviluppi della filantropia. Lo scopo di ogni donatore è contribuire a realizzare qualcosa di utile, dare una risposta a un'emergenza, sostenere una causa che gli sta a cuore. La figura del donatore è in costante evoluzione e sempre più si avvicina al concetto di filantropo: in quest'ottica donare diventa un fattore strategico per la partecipazione allo sviluppo comune.

Fare del bene non solo fa bene a chi lo riceve, ma anche a chi lo fa

Si definisce "filantropia strategica" e indica il sostegno ad attività socialmente utili e segna un'evoluzione rispetto al concetto tradizionale. Consiste nella volontà di agire in maniera responsabile e proattiva con l'obiettivo di generare valore per l'intera società, andando oltre la semplice relazione donatore-beneficiario.

Si tratta di un approccio finalizzato a risolvere i problemi sociali, intervenendo sulle cause e producendo risultati misurabili, con l'obiettivo di creare cambiamenti sociali sostenibili e duraturi.

Essere un donatore in questa prospettiva significa essere artefice del proprio presente e di quello delle successive generazioni, una scelta consapevole di sensibilità civile e di altruismo.

Connettere Donatori e Buone Cause

Il ruolo della Fondazione di Comunità è affiancare il donatore nell'individuazione dei progetti più coerenti con i propri obiettivi filantropici e che meglio rappresentano i suoi valori e i suoi ideali, garantendo efficacia ed efficienza nell'utilizzo delle risorse donate e nel raggiungimento degli obiettivi, monitorando i risultati nel tempo.

La "dimensione comunitaria", la capacità cioè di coinvolgere un ampio spettro di attori – individuali e collettivi – appartenenti a settori diversi della società, è l'elemento che amplia il valore e le potenzialità dell'impegno filantropico.

LE DONAZIONI NEL 2022

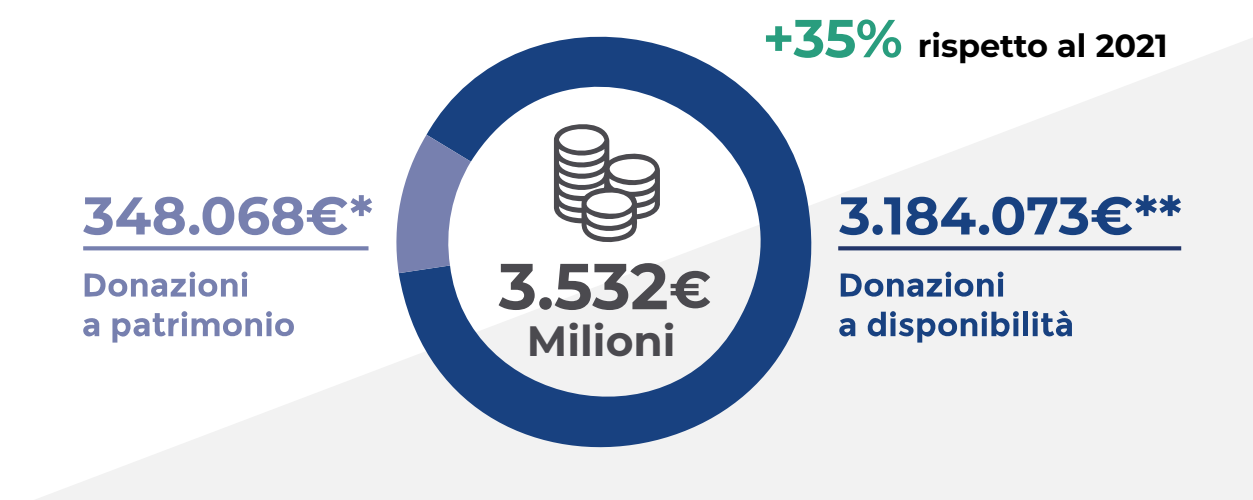

* L'importo della raccolta a patrimonio comprende € 50.000 che il Comitato di gestione del Fondo della Fondazione Roland ha deliberato di patrimonializzare con l'approvazione del Consiglio di Amministrazione della Fondazione.

** Per donazioni a disponibilità, il dato comprendere anche le donazioni sospese in conto economico in quanto considerate – secondo l'OEC 35 - vincolate da terzi.

CARATTERISTICHE DELLE DONAZIONI

Il 2022 è stato un anno che ha confermato l'attrattività della Fondazione nel raccogliere donazioni, registrando un incremento di oltre il 35% rispetto al 2021, con oltre 3,5 mln di € e 1.062 donazioni.

Le donazioni si sono indirizzate sui Fondi Solidali costituiti da persone, enti non profit e aziende o attivati direttamente da Fondazione di Comunità Milano. Si segnalano, in particolare, i positivi risultati del Fondo Forestami e del Fondo #MilanoAiutaUcraina.

Nel 2022 sono stati inoltre costituiti 7 nuovi fondi:

- **da persone fisiche:** il Fondo Giustizia e Tutela Infanzia e Adolescenza e il Fondo Pandemie
- **da enti non profit:** il Fondo Accoglienza Milano Fondazione Ronald e il Fondo Next Generation Milano
- **da imprese:** il Fondo Gattai, Minoli, Partners: diritto allo studio
- **da Fondazione di Comunità Milano:** il Fondo #MilanoAiutaUcraina e il Fondo Cittadinanza Lavoro

Tutti i Fondi Solidali hanno un regolamento che disciplina finalità e gestione delle risorse e un'informativa privacy pubblicate sul sito internet della Fondazione.

CROWDFUNDING

Il Crowdfunding è oramai una modalità di raccolta fondi molto diffusa che "democratizza" la filantropia allargando la platea dei donatori.

Nel 2022 le campagne di crowdfunding attivate dalla Fondazione sulla piattaforma For Funding di Intesa Sanpaolo hanno riguardato soprattutto le iniziative sul Fondo Forestami, i progetti sul Fondo QuBì e il progetto "Siamo nati per Camminare" del Fondo Aria Pulita.

Nel 2022 inoltre la campagna 5x1000 è stata incentrata sul progetto Cuore Visconteo. I contributi raccolti sono stati destinati all'attivazione di doti economiche finalizzate a sostenere famiglie e individui in difficoltà

nell'ambito distrettuale Visconteo del Sud Milano. Ogni anno la raccolta 5X1000 viene indirizzata ai Progetti speciali della Fondazione.



Crowdfunding: € 149.519

Donazioni: 400

Provenienza delle donazioni

L'analisi sulla provenienza delle donazioni - distribuzione numerica e importo - evidenzia, da un lato, la "diffusione e capillarità" della raccolta presso i privati cittadini, segno della fiducia diffusa di cui gode la Fondazione; dall'altro, mostra come il contributo delle realtà produttive risulti imprescindibile per incidere e realizzare un welfare territoriale efficace. Da segnalare che, **nel 2022, si sono registrate anche alcune donazioni da enti pubblici**, un segnale importante per un ulteriore riconoscimento della Fondazione a livello istituzionale, anche in un'ottica di co-programmazione e co-progettazione delle politiche e dei servizi cittadini di welfare.

Gli strumenti che la Fondazione utilizza e mette a disposizione dei Fondi solidali per la raccolta delle donazioni sono diversificati, dal tradizionale bonifico bancario, alle carte di credito (con format presente sul sito), fino alla piattaforma di crowdfunding ForFunding di Intesa Sanpaolo, su cui è possibile prevedere forme di incentivo e meccanismi di reward e matching fund. Alcune campagne solidali sono supportate da attivi-

tà di comunicazione e call to action pubbliche dedicate; la destinazione delle risorse raccolte, gli interventi effettuati e l'aggiornamento periodico sullo sviluppo dei progetti avviene in totale trasparenza e con aggiornamenti periodici sul sito della Fondazione. La Fondazione mantiene una funzione strategica di raccolta fondi che ha l'obiettivo di coinvolgere grandi donatori e promuovere la partecipazione diffusa della comunità su priorità condivise dai cittadini. **L'Assemblea dei Donatori** prevista da Statuto è **attualmente composta da 66 membri** che si riuniscono una volta all'anno per informazione sulle attività istituzionali e sulla situazione economica e patrimoniale della Fondazione.

Il Comitato dei Donatori è composto da 23 membri, oltre ad effettuare le nomine previste da statuto può formulare proposte in ordine alla programmazione strategica della Fondazione e rendere pareri sui bilanci preventivi e consuntivi. In relazione ai Donatori si sta operando per costruire ulteriori forme di partecipazione alla vita e alle attività della Fondazione.

PROVENIENZA DELLE DONAZIONI PER NUMERO

84%
Persone fisiche



3%
Enti ed istituzioni

1%
Enti pubblici

12%
Aziende

PROVENIENZA DELLE DONAZIONI PER IMPORTO

67%
Aziende



12%
Persone fisiche

20%
Enti ed istituzioni

1%
Enti pubblici

Il patrimonio della comunità

Le Fondazioni di Comunità nascono per raccogliere fondi filantropici e reindirizzarli verso aree di bisogno prioritarie per la comunità. La Fondazione di Comunità Milano è fortemente impegnata per la creazione di una base patrimoniale tale da poter finanziare nel tempo, con le rendite derivanti, i progetti sostenuti sul territorio. Si tratta di costituire un patrimonio comune a beneficio della collettività. Tanto più

consistente si farà il patrimonio, tanti più numerosi saranno gli interventi a favore della comunità nel lungo periodo. Donare diventa così un impegno collettivo - non l'iniziativa di pochi soggetti motivati da ragioni personali o da tradizione familiare - e la Fondazione rappresenta lo snodo per una nuova responsabilità della solidarietà e della coesione sociale.

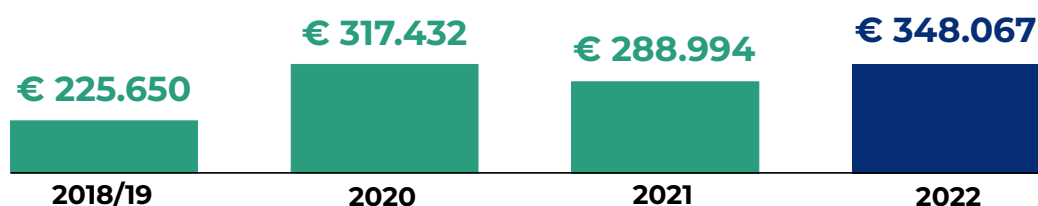

RACCOLTA A PATRIMONIO 31.12.2021		€
Fondo di Dotazione		150.000
Fondo Indistinto FCM		107.575
Fondo Sordità Milano		40.377
Fondo Gippi Cavallotti		1.243
Fondo ForestaMI		284.744
Fondo AdAstra Project		1.237
Fondo Giacomo Ponzone		134.115
Fondo Manfredo Manfredi		100.000
Fondo Associazione per Milano		100.000
Fondo Marco Abramo Lanza		60.852
Fondo Claudio De Albertis		25.000
Fondo Focus Giovani		40.000
Fondo Giustizia, Tutela, Infanzia e Adolescenza		25.000
Fondo accoglienza Milano Fondazione Ronald*		50.000
Fondo Next Generation		50.000
Fondo Gattai, Minoli, Partners: Diritto allo studio		10.000
TOTALE		1.180.143

* Il Comitato di gestione del Fondo della Fondazione Ronald McDonald Italia ha deliberato la patrimonializzazione di € 50.000 con l'approvazione del Consiglio di Amministrazione della Fondazione. Il Consiglio di Amministrazione ha definito in base a quanto previsto dallo Statuto (art.11 punti j e k) l'indirizzo generale per l'investimento del patrimonio mentre al Comitato Esecutivo è stata delegata la gestione. È stato investito € 1.000.000 che persegue obiettivi finanziari al pari di risultati sociali e ambientali, allineandosi agli obiettivi enunciati nei Sustainable Development Goals promossi dalla Nazioni Unite: € 500.000 nella gestione patrimoniale "Mix Sustainable" di Intesa Private Banking ed € 500.000 nel Fondo QSF Multi Asset Conservative di Quaestio Capital Sgr.

Come diventare protagonista della propria Comunità?



Dona il tuo 5x1000



Sostieni un progetto



Crea un fondo solidale



Fai un lascito testamentario

Le nostre forze, da sole, non bastano a dare risposte ai bisogni del territorio, per questo vogliamo diventare un attivatore di capitale sociale, sollecitando a contribuire al bene della comunità di cui si fa parte.

L'obiettivo è creare un sistema di solidarietà operosa per il progresso umano e civile della nostra comunità.

Vincere la sfida insieme

Costituire un **patrimonio comune** è l'imperativo della Fondazione di Comunità Milano: obiettivo raggiungere i 5 milioni di euro di raccolta a patrimonio. Al raggiungimento di questo traguardo Fondazione Cariplo raddoppierà la cifra, mettendo a disposizione della comunità e del territorio 10 milioni di euro. Ciò significa che tutti coloro che doneranno anche solo 1 euro contribuiranno a creare un **patrimonio comune di 15 milioni di euro** a beneficio della comunità.

Diamoci insieme questo obiettivo

Ciascuno di noi è chiamato a partecipare a questa sfida di solidarietà. Costituire il patrimonio della comunità è il nostro e il vostro impegno che sollecita il senso civico di tutti i cittadini, le imprese, gli enti, le istituzioni locali della città di Milano e delle aree Sud Ovest, Sud Est e Adda Martesana.

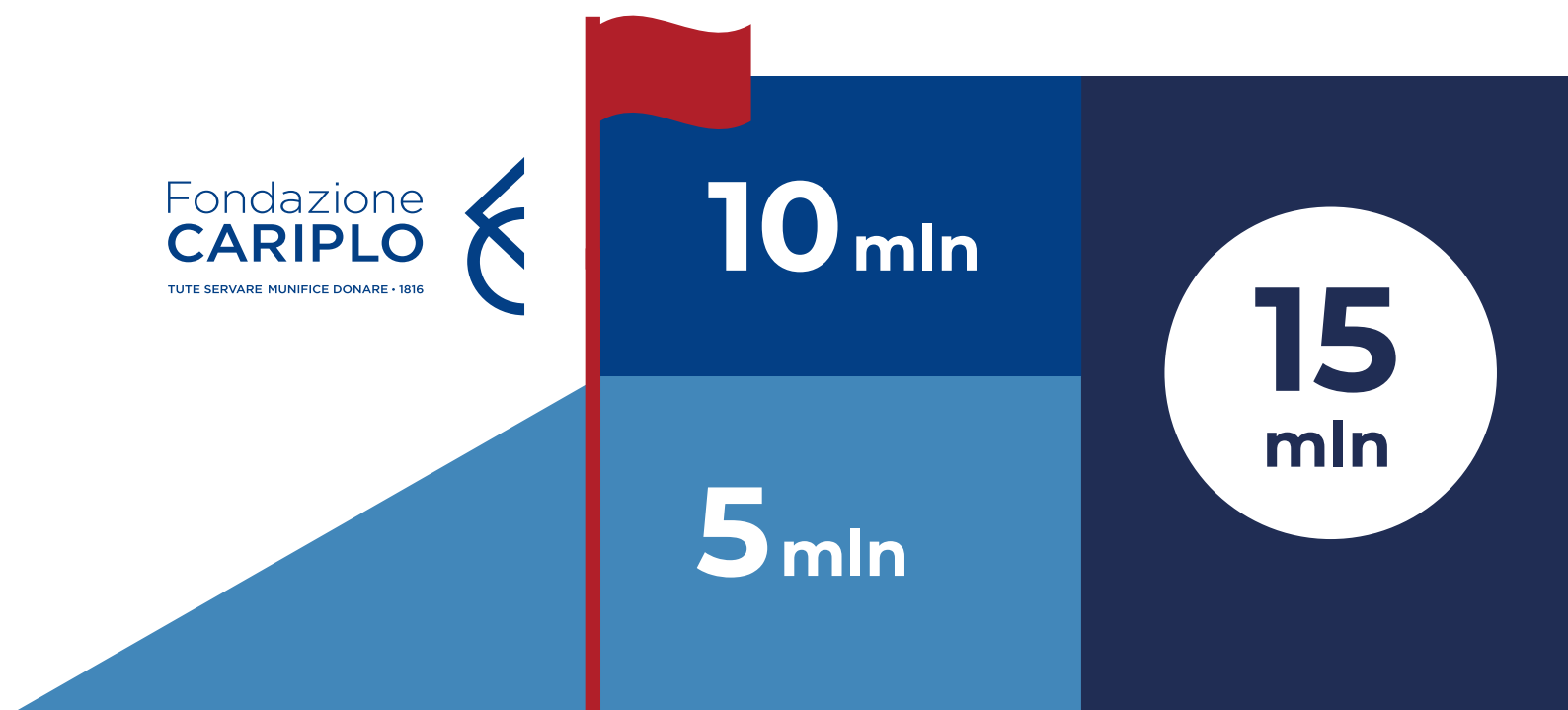

In merito alla raccolta a Patrimonio la Fondazione di Comunità Milano si è posta l'obiettivo di vincere la sfida in un tempo inferiore ai 10 anni previsti da Fondazione Cariplo. Si segnala

che è stato raggiunto e riconosciuto da Fondazione Cariplo il primo obiettivo sfida grazie ad una raccolta in conto patrimonio pari ad euro 548.090,88.

I Fondi solidali

Attraverso un Fondo Solidale, privati, imprese ed enti possono perseguire le proprie finalità filantropiche o di responsabilità sociale. La Fondazione accompagna in modo personalizzato il donatore nell'individuare e sostenere i progetti, mette a disposizione competenza ed esperienza, garantisce la rendicontazione e il monitoraggio dei progetti realizzati.

I Fondi rientrano in tre tipologie:

- **Fondo corrente**

Costituito da donazioni finalizzate a progetti specifici che rispondono a bisogni mirati o emergenze circoscritte

- **Fondo patrimoniale**

Costituito da donazioni importanti e lasciti, il donatore decide gli scopi e gli ambiti, utilizzando le rendite nel tempo.

- **Fondo misto**

Costituito da donazioni con quote destinate ad obiettivi di lungo periodo ed altre disponibili nel breve

Le donazioni destinate alla componente patrimoniale contribuiscono a raggiungere l'obiettivo della "sfida".

Ogni Fondo è dotato di un regolamento, sottoscritto da Fondazione e dal fondatore che ne definisce la destinazione, la modalità di gestione e di erogazione delle risorse. Per la selezione dei progetti da sostenere, il fondatore può nominare un Comitato di Gestione o affidarsi all'esperienza di Fondazione.

Le caratteristiche dei Fondi solidali sono:

Flessibilità:

il donatore stabilisce nome, importo, finalità, durata, gestione, destinazione, visibilità o anonimato.

Semplicità:

operatività immediata, gestione amministrativa e burocratica semplificata, una sola donazione a favore di più enti o progetti.

Efficacia:

nessun rischio, indipendenza, competenza, trasparenza, monitoraggio e rendicontazione dei progetti.

Efficienza:

benefici fiscali, economie di scala e valorizzazione dei rendimenti, apertura ad altri donatori e ad integrazioni da parte della Fondazione.

UNA FONDAZIONE NELLA FONDAZIONE

Chi desidera donare o promuovere raccolte fondi per finalità specifiche, può creare un Fondo Solidale nominativo conservando piena decisionalità su come indirizzare le risorse. È uno strumento di partecipazione innovativo e peculiare della Fondazioni di Comunità. Può essere creato da persone fisiche, imprese,

associazioni, enti pubblici, parrocchie e ha le stesse possibilità di una fondazione privata, senza oneri burocratici e senza costi.

Il donatore dispone di soluzioni personalizzate, è assistito in tutte le fasi dalla Fondazione di Comunità, in modo semplice, flessibile e sicuro, usufruendo di tutti i benefici fiscali.

LASCITI TESTAMENTARI

Fare testamento è un gesto di consapevolezza di chi vuole essere protagonista, nel presente e nel futuro, di una causa in cui crede e della vita della propria comunità. Con un lascito alla Fondazione di Comunità si destinano risorse, anche piccole, a favore di progetti sociali, culturali, ambientali compiendo così un gesto di solidarietà verso la comunità. La Fondazione si impegnerà a trasformare la donazione in aiuto concreto seguendo le volontà espresse. Con un lascito testamentario si salvaguardano gli interessi dei famigliari e si destinano i fondi con sicurezza e garanzia.

Le disposizioni testamentarie a favore della Fondazione di Comunità sono esenti da qualunque imposta. È possibile lasciare: una somma in denaro, un bene mobile (un oggetto prezioso come un'opera d'arte o un gioiello), un bene immobile (come un appartamento, un terreno, un casale), l'intero patrimonio. Un'altra modalità è la stipula di una Polizza Vita con l'indicazione del beneficiario in caso di morte. L'importo maturato, che andrà al beneficiario indicato all'atto della stipula, non è parte del patrimonio ereditario.

L'offerta di Fondi personalizzati

La Fondazione di Comunità ha messo a punto una proposta articolata per ogni esigenza o desiderio del donatore.



Fondo Futuro

Fondo nominativo rivolto alle persone che intendono destinare alla filantropia una parte del loro patrimonio personale, con uno sguardo alle nuove generazioni. L'alternativa, più semplice ed efficiente, rispetto alla costituzione di una propria fondazione. Un modo per restituire, condividere, partecipare e, soprattutto, dare un senso diverso e più profondo al benessere raggiunto.



Fondo Sfida

Fondo dinamico, destinato a crescere nel tempo grazie a "scommesse" su uno specifico risultato conseguito dal donatore o dalla sua azienda. L'obiettivo è fissato dai fondatori: ottenuto un certo risultato, ad esempio in ambito professionale, ci si impegna ad effettuare una donazione al Fondo. La donazione può essere fatta dal soggetto che promuove il Fondo, oppure può coinvolgere i singoli partecipanti, o entrambi (match giving).



Fondo Ricordo

Fondo costituito in memoria di una persona scomparsa, per volontà dei congiunti o frutto di raccolte fondi promosse da amici e parenti, allo scopo di mantenere vivo il suo ricordo attraverso un impegno di solidarietà ed altruismo destinato a durare nel tempo. Lo scopo del Fondo viene individuato al momento del conferimento, in continuità con gli interessi della persona a cui viene intestato o a sostegno di finalità scelte dai fondatori.



Fondo Impresa Responsabile

Fondo rivolto alle imprese, che nasce con l'obiettivo di coinvolgere i dipendenti in un'attività filantropica sul territorio. Le risorse sono messe a disposizione dall'azienda attraverso la destinazione di una percentuale fissa dell'utile o di un budget annuale CSR. I progetti da sostenere possono essere affini alla missione dell'azienda, indicati dall'imprenditore o proposti dai dipendenti.



Fondo AdottaMI

Propone di adottare un progetto della comunità di appartenenza attraverso la partecipazione ad uno dei Fondi tematici della Fondazione. Si può adottare una singola iniziativa con una donazione concordata con la Fondazione, oppure sostenere genericamente il Fondo con un importo a discrezione del donatore.



Fondo Sogno nel Cassetto

Fondo speciale creato appositamente per la realizzazione di un progetto inedito e ad alto impatto sulla comunità. Una proposta esclusiva capace di garantire nuove risorse ad iniziative innovative. Il fondatore mette a disposizione risorse proprie e/o avvia una raccolta fondi in collaborazione con la Fondazione per iniziative di particolare rilevanza.



Lascito Solidale

Fondo costituito tramite un lascito testamentario per sostenere un mondo migliore, un segno indelebile del proprio impegno a favore della comunità, un ricordo sempre vivo nella mente dei cittadini.

Un lascito testamentario è un atto volontario, che permette di manifestare all'interno del testamento l'intenzione di effettuare una donazione, che, di norma, si concretizza alla morte del donatore. È possibile lasciare una somma in denaro, un bene mobile, un bene immobile o l'intero patrimonio; decidere l'importo del lascito, le modalità di erogazione e la loro destinazione a favore di progetti sociali, culturali o ambientali. La Fondazione si impegna nel tempo a seguire le volontà espresse.



fondazionecomunitamilano.org/fondisolidali

I progetti speciali

Le Fondazioni di Comunità sono istituzioni ibride, svolgono infatti una funzione erogativa e una produttiva, tra loro connesse, entrambe votate al potenziamento del benessere e della coesione del territorio.

Fondazione di Comunità Milano ha impresso alla propria azione un modello di intervento basato sull'ascolto e sull'azione. Dopo aver individuato bisogni e opportunità del territorio, la Fondazione aggrega attori e risorse per sostenere interventi di utilità sociale vicini alle esigenze quotidiane delle persone. Questo orientamento prevede la realizzazione di Progetti Speciali promossi dalla Fondazione che supportano e valorizzano le energie presenti sul territorio per creare occasioni per crescere insieme.

Due sono gli elementi che caratterizzano i Progetti Speciali: una progettazione che intende "prototipare", ovvero ideare e testare modelli di intervento innovativi, che siano da stimolo ad altre realtà, e l'aggregazione di competenze e risorse fra privati e imprese su priorità e bisogni delle comunità locali. Nelle immagini, alcuni scatti dei progetti speciali che la Fondazione ha promosso e sostenuto.



Gioco al Centro



Forestami



#MilanoAiutaUcraina



FigurArsi



AdAstra Project



YouthBank Sud Est Milano

#MilanoAiutaUcraina

#MilanoAiuta Ucraina

Il 24 febbraio 2022 scoppia la guerra in Ucraina, il 10 marzo Fondazione di Comunità Milano, su impulso del Comune di Milano, costituisce il fondo solidale #MilanoAiutaUcraina destinato a raccogliere risorse per sostenere le persone in fuga dalla guerra giunte in città.

Grazie alla mobilitazione di centinaia di donatori - cittadinanza, imprese, istituzioni culturali e dello spettacolo dal vivo e al supporto di Fondazione Cariplo - il fondo raccoglie oltre un milione di euro in meno di due mesi.

Le risorse donate sono gestite dall'omonima task force #MilanoAiutaUcraina che ha visto impegnata la nostra Fondazione e la Direzione Salute e Welfare del Comune di Milano nella regia complessiva e nel coordinamento di un'ampia rete di partner. Capofila della cordata è Fondazione ISMU - Iniziative e Studi sulla Multietnicità con una rete di oltre 30 partner del Terzo Settore diffusi sul territorio milanese, che hanno intercettato cittadine e cittadini ucraini, rilevandone i bisogni per attivare servizi di aiuto e supporto.

Visto il carattere sperimentale dell'impianto progettuale - basato su una stretta sinergia fra pubblico e privato sociale - è stata da subito avviata un'attività di analisi e monitoraggio sulle attività, affidata a Codici Ricerca e Intervento, così da verificare lo stato di avanzamento degli interventi, registrando risultati ed eventuali "as-sestamenti".

A maggio, grazie ad una prima donazione dell'ex giocatore e già capitano della nazionale ucraina, Andriy Shevchenko, è stato attivato il contact center 020205 con operatrici di madrelingua ucraina disponibili gratuitamente dal lunedì al venerdì dalle 9 alle 18.

In poche settimane il servizio ha iniziato a svolgere un ruolo cardine nell'identificazione di bisogni e criticità raccogliendo domande e richieste di varia natura grazie al passaparola fra persone rifugiate. Tutto il flusso in ingresso e in uscita dal contact center è costantemente monitorato attraverso la tracciatura delle telefonate, la produzione di reportistica per l'analisi delle richieste e si attivano prontamente risposte ai

bisogni segnalati, in connessione con i servizi del Comune e con i partner territoriali.

Dall'ascolto sul territorio dei referenti di rete e dalle richieste giunte al Contact Center - oltre 2500 da maggio a dicembre 2022 - è emersa l'esigenza di proporre servizi articolati e capaci di anticipare e di andare incontro ai bisogni e ai vissuti che le famiglie ucraine stavano sperimentando.

La Fondazione, in stretta sinergia con il Comune di Milano e con il capofila Fondazione ISMU, ha sistemizzato un impianto progettuale estremamente flessibile in grado di attivare servizi a domanda collettiva e individuale sul territorio.

Grazie al sostegno di oltre 350 donatrici e dona-



© Mattia Marzorati

FONDO SOLIDALE #MILANOAIUTAUCRAINA

Al 31 dicembre 2022 la raccolta complessiva del fondo solidale #MilanoAiutaUcraina si attesta ad € 1.273.262, cui si aggiunge il Fondo Nexi per € 180.000 a sostegno di azioni per favorire l'inclusione lavorativa. L'obiettivo è che le attività del progetto #MilanoAiutaUcraina possano proseguire sino a giugno

2023 con le risorse residue del fondo pari a 100mila euro e che successivamente alcune progettualità possano entrare nell'ambito del Bando 57, integrando risorse pubbliche su servizi e percorsi di autonomia e stabilizzazione sul territorio di riferimento della Fondazione.



IL PROGETTO BAMBINIXLAPACE TRA UCRAINA E MOLDAVIA

All'inizio della guerra in Ucraina, Fondazione di Comunità Milano ha voluto offrire un sostegno concreto a minori e famiglie in fuga dal conflitto con un intervento "eccezionale" perché esterno al nostro territorio di riferimento. Si è scelto di contribuire al progetto BabinixlaPace promosso e realizzato da Ai. Bi – Associazione Amici dei Bambini al confine tra Ucraina e Moldavia e in due centri

profughi moldavi. L'attività ha previsto l'assistenza e la distribuzione di beni di prima necessità alla dogana di Palanca presso un punto dedicato alla frontiera. L'intervento è stato completato da interventi di sostegno psico-sociale e animazione per bambini e adolescenti nel centro profughi MoldExpo di Chişinău e nel centro di accoglienza per minori non accompagnati ad Hincesti.



tori, al 31 dicembre 2022 #MilanoAiutaUcraina ha intercettato e supportato oltre 1877 persone con corsi di italiano per adulti e minori; centri estivi per bambine, bambini e pre-adolescenti; corsi sportivi, artistici e ricreativi, interventi di mediazione linguistica e di supporto all'inserimento scolastico; sostegno psicologico e sostegno diretto alle persone rifugiate e alle famiglie che accolgono chi fugge dalla guerra con alimenti, materiale scolastico, sostegno sanitario, "doti" per affitti e abbonamenti per la mobilità cittadina. Inoltre, grazie al Fondo Nexi, che ha sostenuto percorsi di reskilling, orientamento e inserimento lavorativo, 79 persone rifugiate sono state introdotte al mercato del lavoro locale e contrattualizzate. Ulteriori contributi sono stati assegnati a Fondazione Milano – Scuole

Civiche e all'Accademia Teatro Alla Scala per favorire i percorsi di studi di giovani ballerine e ballerini, cantanti, attrici e registe che, per fuggire dalla guerra, avevano dovuto interrompere i loro studi.

Alla luce del know-how acquisito, nel novembre 2022 Fondazione Prosolidar ha messo a disposizione della nostra Fondazione risorse per il sostegno della popolazione ucraina destinandole ai progetti BAMBINIxLAPACE di Ai.Bi Amici dei Bambini e UNA CASA PER RICOSTRUIRSI, UNA CASA PER RESTARE di Fondazione Arca. Si tratta di due iniziative che garantiscono accoglienza residenziale temporanea a donne e minori ucraini giunti in Italia, offrendo percorsi strutturati e orientamento verso l'autonomia economica ed abitativa.

Enti coinvolti nel progetto

- *Fondazione ISMU*
- *Cooperativa CODICI Ricerca e intervento sociale*
- *Cooperativa Progetto Integrazione*
- *Cooperativa Cascina Biblioteca*
- *Associazione Villa Pallavicini*
- *Cooperativa La strada*
- *Cooperativa Zero 5*
- *Cooperativa La Cordata*
- *Cooperativa Spazio Aperto Servizi*
- *Associazione Comunità nuova*
- *Cooperativa Equa*
- *APS Mitades*
- *Cooperativa Diapason*
- *Associazione Franco Verga*
- *Fondazione Monserrate*
- *Cooperativa Tempo per l'Infanzia*
- *Cooperativa A.ME.LIN.C.*
- *Cooperativa Comunità Del Giambellino*
- *Associazione Arcobaleno*
- *Associazione Mamme a Scuola Onlus*
- *CeAS Cas Pusiano*
- *Fondazione Francesca Rava*
- *Fondazione Broletto CAS IL PAVONE*
- *Associazione Telefono Donna onlus*
- *Fondazione AVSI*
- *Associazione Refugees Welcome Italia Onlus*
- *Cooperativa Farsi Prossimo*
- *Cometa Formazione scs*
- *BonelliErede with LOMBARDI*
- *ITA2030*
- *UNHCR*



© Mattia Marzorati

YouthBank SudEst



Nel 2022, in coincidenza con l'Anno Europeo dei Giovani, la Fondazione ha avviato il progetto YouthBank per promuovere il protagonismo di ragazze e ragazzi nel territorio di sua competenza. Con il termine YouthBank si identifica un "modello" nato a Belfast, alla fine degli anni '90 nel pieno del conflitto nordirlandese tra cattolici indipendentisti e protestanti unionisti. A formalizzare l'idea di YouthBank è stato l'esperto di politiche giovanili Vernon Ringland con l'intento di avviare un percorso di socializzazione e promozione del bene comune che coinvolgesse giovani di fede protestante e cattolica, divisi da decennali tensioni. Il modello della YouthBank unisce filantropia, imprenditorialità e protagonismo giovanile: attraverso un percorso di formazione ragazze e ragazzi imparano a gestire il sistema di progettazione e finanziamento di interventi a favore della comunità. Le figure coinvolte nel proget-

to sono tre: gli YouthBanker, gli YouthPlanner e l'Ente Guida. Gli YouthBanker sono giovani under 24 che, per motivi di residenza, studio, lavoro frequentano il territorio di riferimento e desiderano impegnarsi per risolvere problemi sociali, culturali ed ambientali della loro comunità. Per diventare YouthBanker, i giovani devono partecipare a una call di selezione e frequentare l'intero percorso di formazione così da acquisire competenze specifiche (analisi dei bisogni locali, conoscenza di base del terzo settore, elementi di progettazione) necessarie per poi progettare, scrivere e gestire il Bando che dovrà sostenere progetti ideati e realizzati esclusivamente da persone giovani.

Gli YouthPlanner sono anch'essi giovani tra i 16 e i 26 anni che hanno le stesse caratteristiche dei giovani YouthBanker. Per diventare YouthPlanner è necessario proporre un progetto che agisca sul territorio di interesse e par-



© Leonardo Cesco

La squadra della YouthBank Sud Est Milano durante il residenziale in Valchiavenna

tecipare al Bando promosso dalla YouthBank. Il progetto deve essere presentato per il tramite di un ente ammissibile che è tenuto ad accompagnare il gruppo di YouthPlanner nelle attività progettuali, ma garantisce la loro piena autonomia gestionale. L'Ente Guida è l'organizzazione esperta di politiche giovanili operativa sul territorio di intervento della YouthBank che accompagna il percorso di YouthBanker e YouthPlanner e favorisce l'accoppiamento fra enti ammissibili e giovani che vogliono proporre un progetto. Il successo di questo modello ha portato alla creazione di YouthBank International, rete attiva in 36 paesi del mondo che oggi conta oltre 300 YouthBank. In Italia, la prima esperienza di YouthBank è stata realizzata nel 2007 su iniziativa della Fondazione Provinciale della Comunità Comasca per poi estendersi progressivamente ad altri territori, tra cui Monza e Brianza, Valle d'Aosta e Torino grazie all'azione di diverse Fondazioni di Comunità. Nel 2022 la Fondazione ha deciso di iniziare questa sperimentazione nel territorio del Sud Est Milano, offrendo la possibilità a studentesse e studenti delle scuole secondarie di secondo grado e dell'Università e/o lavoratrici e lavoratori dai 16 ai 24 anni di elaborare e gestire un Bando a sostegno di progetti ideati e realizzati da persone giovani, mettendo a disposizione € 50.000. Dopo aver selezionato la Cooperativa Sociale Spazio Giovani come Ente Guida e con il supporto della Cooperativa Codici Ricerche, ha chiamato a candidarsi e ha selezionato 15 YouthBanker che, dopo una formazione residenziale di tre giorni in Valchiavenna, e numerosi incontri preparatori, a dicembre 2022 hanno definito la prima edizione del Bando YouthBank Sud Est Milano - Dai giovani per i giovani, ufficialmente lanciato a fine anno.

Le priorità individuate dagli YouthBanker nel Bando sono state:

1. Educazione e sensibilizzazione di giovani sulle discriminazioni di ogni tipo (di etnia, di genere, economica, per paese di provenienza etc.), sulle pratiche di inclusione ed esclusione, sull'educazione civica e il rispetto del bene comune.
2. Tutela dell'ambiente: azioni destinate alla cittadinanza, di cura del territorio e delle aree verdi, riqualificazione degli spazi pubblici.
3. Inclusione e accessibilità di servizi rivolti ai giovani, attraverso la creazione di nuove iniziative oppure rinnovando o promuovendo quelle già attive.

Nel 2023 si svolgeranno tutte le attività di promozione del bando presso le persone giovani del territorio e gli enti interessati, con momenti di animazione territoriale per favorire il matching tra giovani YouthPlanner ed enti ammissibili. I progetti potranno essere presentati fino a fine aprile. Il processo di valutazione avverrà nei mesi successivi e prima dell'estate saranno deliberati i progetti vincitori che avranno la durata massima di un anno.

Parallelamente, ad aprile 2023 verrà avviata una nuova YouthBank nel territorio dell'Adda Martesana che seguirà i medesimi passi della YouthBank del Sud Est Milano ovvero: call e selezione dell'Ente Guida, individuazione di YouthBanker, loro formazione e definizione del Bando a fine 2023.



“Spazio Giovani ha collaborato in modo stretto con Fondazione di Comunità Milano attraverso il progetto YouthBank Sud Est Milano. Ci ha permesso di valorizzare le competenze e il know-how che la cooperativa da anni sviluppa intorno alle politiche giovanili per metterle a disposizione della comunità e dei giovani stessi.”

Spazio Giovani impresa sociale



Giovani e Milano

Un percorso di ricerca-azione tra Protagonismo, Politiche, Spazi e Territorio

Quali sono i bisogni delle nuove generazioni e come si esprimono? Quale dimensione spaziale e aggregativa determinano nel tessuto urbano? Che modalità di intervento e quali strumenti possono mettere in campo enti e attori della città di Milano per supportare le nuove idee e domande di socialità, produzione, cultura... Quali sono le nuove domande di città che emergono dai giovani di oggi?

Da queste domande nasce il progetto “Giovani e Milano. Un percorso di ricerca-azione tra Protagonismo, Politiche, Spazi e Territorio”, promosso da Politecnico di Milano con tre Dipartimenti: Architettura e Studi Urbani (DASTU); Dipartimento di Design e Dipartimento di Ingegneria Gestionale e Università degli Studi Milano – Bicocca con il Dipartimento di Scienze Umane per la Formazione.

Il tema appare attuale e urgente per diverse ragioni. Da una parte, la città fatica ad esprimere programmi e strumenti con destinatari i giovani, rischiando di escludere di fatto chi ha meno esperienze. Bandi e risorse pubbliche spesso si rivolgono a persone e organizzazioni con competenze di progettazione consolidate, o con solide capacità finanziarie inibendo la partecipazione di gruppi informali e inesperti. Dall'altra parte, una nuova generazione di giovani attenta alla crisi ambientale e climatica vive disuguaglianze in crescita e sente il futuro sempre più incerto.

La ricerca si propone di cercare risposte per creare adeguati strumenti per le politiche di supporto al protagonismo dei giovani nella creazione di realtà innovative e di spazi di socialità,

produzione, cultura che rispondano realmente ai loro bisogni.

Il percorso ha messo in relazione, tra loro e con Fondazione di Comunità, giovani, spazi e territori, best practices locali e non, esperti, enti territoriali (Municipi e Comune di Milano), coinvolgendo questi soggetti in un processo di co-learning. Il progetto è iniziato nel settembre 2022 sotto la direzione scientifica di Francesca Cognetti, urbanista e professoressa associata in Tecnica e pianificazione urbanistica al Politecnico di Milano, e andrà avanti fino all'estate 2023. Elemento qualificante del progetto è il carattere di interdisciplinarietà – si muove dall'urbanistica al design dei servizi, dalle scienze della formazione all'ingegneria gestionale - e di intergenerazionalità, coinvolgendo ricercatrici e ricercatori esperti, tirocinanti, nonché studentesse e studenti che vivono a Milano da giovani adulti. La ricerca ha messo a confronto realtà ed esperienze giovanili milanesi, casi di successo a livello nazionale ed internazionale, esperti, comunità di riferimento, amministratori e territori. Il progetto si è articolato attorno a cinque operazioni:

1. Selezione e analisi di casi di successo nazionali e internazionali
2. Interlocuzioni con i 9 Municipi, operatori esperti e realtà giovanili
3. Mappatura delle esperienze milanesi
4. Sviluppo delle linee guida
5. Accompagnamento verso l'individuazione e implementazione di una linea di azione per Fondazione di Comunità



Il team di lavoro con il Direttore Filippo Petrolati

Cuore Visconteo



**CUORE
VISCONTEO**

Reti solidali contro le povertà

Cuore Visconteo è il programma contro le nuove povertà delle famiglie con minori nell'Ambito Distrettuale Visconteo, che racchiude i comuni a sud di Milano.

Promosso da Fondazione di Comunità di Milano nella primavera 2021 in collaborazione con un'ampia rete di partner e sostenitori, Cuore Visconteo ha un respiro triennale e si declina nei seguenti filoni d'azione:

- Povertà alimentare
- Povertà educativa
- Povertà sanitaria
- Formazione e lavoro
- Sostegno alle emergenze economiche

IL MODELLO E LA RETE

Cuore Visconteo ha come obiettivo la costituzione di una rete solidale contro le diverse povertà delle famiglie con minori e per il sostegno alla formazione e al lavoro. Il progetto promuove un modello di welfare "di prossimità" che, grazie al radicamento territoriale, intercetta le vulnerabilità sommerse e accompagna i nuclei colpiti in un percorso di re-inserimento economico-lavorativo e anche sociale.

A coordinare la rete diffusa sotto la supervisione della Fondazione è Progetto Mirasole insieme ad un partenariato composto da Banco Alimentare, Banco Farmaceutico, Caritas

Ambrosiana, Croce Rossa Italiana-Comitato Sud Milano, Ciessevi Milano, Codici, Fondazione Adecco, Progetto Arca e le Cooperative sociali Libera Compagnia di Arti e Mestieri, Marta, Pratica e Spazio Aperto Servizi e soggetti pubblici (Ambito Distrettuale Visconteo Sud Milano e ATS Milano Città Metropolitana).

Oltre a portare nel progetto competenze diverse e complementari, la forza della rete sta nella capillarità sul territorio facendo emergere situazioni non conosciute dai Servizi sociali o nuclei che non hanno strumenti per orientarsi nei servizi di sostegno che, se non adeguatamente supportati, rischiano di scivolare in una condizione di cronicità.

A costituire il team di Cuore Visconteo sono 17 operatori e operatrici sociali fra cui 13 educatrici e educatori; 2 assistenti sociali, 1 psicologo che rispondono ad un coordinatore. Si aggiungono a loro un pedagogo che partecipa ad incontri mensili di supervisione e la referente della comunicazione, che aggiorna il sito (www.cuorevisconteo.it) e i canali digitali.



Sopra, una parte della squadra di Cuore Visconteo. Nella pagina a fianco, immagini di attività promosse da Cuore Visconteo

Cuore Visconteo ha sviluppato diverse attività in risposta ai seguenti filoni di intervento:



Intercettazione di nuove povertà e accompagnamento



Sostegno alle famiglie e laboratori educativi



Formazione, orientamento e inserimento lavorativo



Reti sociali e mutuo aiuto

LE ATTIVITÀ E I LUOGHI

A manifestare concretamente l'azione di Cuore Visconteo nell'Ambito Visconteo contribuiscono gli otto luoghi attivati su quel territorio, in primis l'Hub Solidale di Opera per la distribuzione capillare di pacchi alimentari attraverso il recupero delle eccedenze alimentari della Grande Distribuzione Organizzata, a cui si aggiungono i sette spazi di comunità dislocati a Locate di Triulzi, Opera, Pieve Emanuele e Rozzano dove si tengono attività diverse e sempre gratuite come laboratori educativi, momenti ludici, incontri psicologici per bambine, bambini e famiglie.

I RISULTATI

Nei primi due anni di attività si è concentrato su Rozzano, Pieve Emanuele, Opera e Locate di Triulzi, realtà molto popolose dove si registra una fragilità crescente fra le famiglie.

Stando al Rapporto di Valutazione curato da Codici Ricerca & Intervento - organizzazione specializzata in ricerca e analisi - da aprile 2021 al dicembre 2022 sono state circa 1830 le persone supportate da Cuore Visconteo, fra cui

- 438 famiglie incontrate dall'équipe socio-educativa, di cui 141 inserite in percorsi di accompagnamento
- 908 famiglie coinvolte in laboratori e percorsi

- di sostegno alla genitorialità
- 46 persone destinatarie di prestazioni sanitarie gratuite o accompagnamento alla salute agevolato
- 40 persone inserite o re-inserite nel mondo del lavoro
- Oltre 1200 famiglie destinatarie di pacchi alimentari
- 70 nuclei beneficiari di sostegno economico dal progetto (doti)

Sono particolarmente significativi i risultati emersi dall'analisi qualitativa. Il 38% dei beneficiari chiede sostegno in modo autonomo alla rete di Cuore Visconteo, segno di fiducia negli operatori da parte di chi abita il territorio. Anche le modalità di queste sollecitazioni dimostrano relazioni virtuose: il rapporto dimostra che il 62% dei nuclei beneficiati è stato raggiunto attraverso la rete territoriale.

FESTA DI COMUNITÀ

Per festeggiare il primo anno di attività di Cuore Visconteo e in concomitanza con il progressivo allentarsi delle misure sanitarie dovute al Covid, il 18 giugno 2022 si è tenuto Cuore in Festa 2022, giornata di giochi, attività per famiglie e concerti ospitati presso l'Abbazia Mirasole.



FONDO SOLIDALE "CUORE VISCONTEO"

La Fondazione ha costituito il Fondo Cuore Visconteo nel 2021, destinando una prima dotazione di risorse per il finanziamento del progetto e per attrarre donazioni dal territorio. Le risorse confluite nel Fondo nel corso del 2022 derivano da donazioni provenienti

dal Fondo Povertà di Fondazione Cariplo, dalla Fondazione Peppino Vismara, dall'Unione Buddhista Italiana, dal Fondo Manfredo Manfredi, da Kia Motors, da CAP Holding, dal Fondo Nexi e da altri privati.

Food's Ways e Cittadinanza al lavoro

Nell'ambito del programma "Contrasto alla povertà" - avviato nel 2021 attraverso l'istituzione di fondi solidali dedicati alla povertà in ogni Fondazione di Comunità - nel 2022 Fondazione Cariplo ha voluto sostenere alcune co-progettazioni territoriali volte a mitigare emarginazione e povertà di persone fragili e di famiglie con minori, e rafforzare la capacità di "intercettare"

persone in stato di vulnerabilità attraverso le reti locali. Su questa proposta, da marzo a ottobre 2022, Fondazione di Comunità Milano ha costruito due tavoli di co-progettazione con attori pubblici e privati dai quali sono nate altrettante progettualità candidate al sostegno di Fondazione Cariplo, che hanno avuto esito positivo con contributo complessivo di € 958.000.



Il primo progetto, denominato **Food's Ways**, nasce da uno spin-off di Cuore Visconteo del quale potenzia gli interventi in ambito di povertà alimentare. Il progetto, di durata triennale, coinvolge Fondazione Progetto Arca in qualità di capofila, in partenariato con Croce Rossa Sud Milano, Banco Alimentare Lombardia, Progetto Mirasole e l'Ambito Distrettuale Visconteo Sud Milano in rete e in collaborazione con la Food Policy del Comune di Milano, Politecnico di Milano – Food Sustainability Lab, Regione Lombardia e Università Cattolica del Sacro Cuore di Milano.

Attraverso la realizzazione di un hub di zona di Banco Alimentare e un Emporio Solidale a Rozzano, si intende favorire l'accesso a cibo sano, nutriente e sostenibile da parte di soggetti fragili residenti nell'Ambito Visconteo Sud grazie a un sistema efficiente di raccolta e redistribuzione delle eccedenze alimentari che coinvolga i principali attori del mondo agroalimentare, gli enti pubblici, il terzo settore e la comunità.



Il secondo progetto, denominato **Cittadinanza al Lavoro**, prende le redini di un intervento nato dal Bando "Comunità Solidali nell'Adda Martesana" della nostra Fondazione e si realizza nei quattro comuni del Distretto Sociale 3 Est Milano (Piolto, Rodano, Segrate e Vimodrone).

La Fondazione ha candidato sul programma di Fondazione Cariplo lo sviluppo e l'ampliamento triennale delle attività, con capofila la Cooperativa Sociale Libera Compagnia di Arti & Mestieri Sociali, in partenariato con il Comune di Piolto, quale capofila del Distretto Sociale 3 Est Milano, CS&L Consorzio Sociale e Cooperativa Sociale Ripari, in rete e in collaborazione con gli enti e le altre organizzazioni del Terzo Settore e le imprese del territorio, tra gli altri, Fondazione Adecco, Caritas, Fondazione Welfare Ambrosiano, Afol Metropolitana, Assolombarda, Concommercio ed Esselunga, oltre alla comunità locale. Attraverso politiche attive territoriali e laboratori di work design e di impresa, l'intervento sostiene il rientro nel mercato del lavoro di persone che possiedono risorse personali e professionali, ma che si trovano al margine del mercato del lavoro a causa di situazioni contingenti e di disoccupati con risorse personali scarse e/o desuete (i cosiddetti "cronici"). In entrambe le progettualità, Fondazione di Comunità Milano fa e farà parte della cabina di regia e, attraverso fondi dedicati, catalizza ulteriori risorse economiche per consentire alle reti progettuali di accedere alla seconda fase di contributo da parte di Fondazione Cariplo. In caso venga raggiunto l'obiettivo di raccolta fondi, Fondazione Cariplo raddoppierà il budget di progetto di ulteriori € 240.000 tramite cui i due progetti potranno sviluppare azioni aggiuntive utili alle finalità degli interventi.

Forestami

Forestami è il progetto di forestazione urbana promosso da Comune di Milano, Città metropolitana di Milano, Regione Lombardia – ERSAF (Ente regionale per i servizi all'agricoltura e alle foreste), Parco Nord Milano, Parco Agricolo Sud Milano e Fondazione di Comunità Milano, insieme a Fondazione Comunitaria Nord Milano e Fondazione Comunitaria Ticino Olona, che prevede la messa a dimora di 3 milioni di alberi entro il 2030 per migliorare la qualità della vita della grande Milano e contrastare gli effetti del cambiamento climatico.

Nato da una ricerca del Politecnico di Milano - Dipartimento Architettura e Studi Urbani, oggi il progetto vanta anche la collaborazione delle Università Bicocca e Statale.

La cooperazione tra i soggetti promotori ha permesso di elaborare una visione strategica sul verde nell'area metropolitana milanese e ha innescato un processo di censimento, valorizzazione e implementazione di tutti i sistemi verdi per favorire attività di forestazione urbana e la progettazione di un parco metropolitano nell'area di Milano.

OBIETTIVI DI FORESTAMI



- **Aumentare la tree canopy cover del 5%**
Incrementare il numero di piante nella Città metropolitana di Milano per rendere l'ambiente cittadino più vivibile, verde, attrattivo
- **Ridurre l'inquinamento atmosferico**
Grazie alla fotosintesi degli alberi, che assorbono l'anidride carbonica dei gas serra e gli inquinanti nell'aria
- **Aumentare le aree verdi urbane**
Per contribuire al benessere fisico e mentale delle persone che abitano nel territorio della Città metropolitana
- **Ridurre i consumi energetici**
Posizionare correttamente alberi intorno agli edifici per diminuire il ricorso a condizionamento e raffrescamento dell'aria
- **Riqualificare i nostri quartieri**
Favorire l'inclusione e la coesione sociale attraverso forme condivise e comunitarie di gestione del verde
- **Connettere le aree verdi**
Individuare una serie di zone da forestare per costruire connessioni ecologiche tra settori dell'area metropolitana e aumentare la biodiversità delle specie viventi vegetali e animali
- **Incentivare il dialogo tra pubblico e privato**
Collaborazione tra enti pubblici e privati per generare un impatto positivo, partecipando attivamente al progetto di forestazione urbana



IL COMITATO SCIENTIFICO

A definire l'indirizzo scientifico e coordinare i rapporti con le istituzioni e gli enti coinvolti nel progetto Forestami è il Comitato Scientifico, presieduto da Stefano Boeri e composto da membri nominati dalla Fondazione di Comunità Milano. Ne fanno parte rappresentanti del Comune di Milano, Città Metropolitana, Regione Lombardia, Politecnico di Milano, Università degli Studi di Milano Statale, Uni-

versità degli Studi di Milano Bicocca; Fondazione Cariplo, Fondazione IRCCS Ca' Granda Ospedale Maggiore Policlinico, Fondazione Comunitaria del Ticino Olona, Fondazione Comunitaria Nord, Parco Nord Milano, Italia Nostra Bosco in città. Il Comitato Scientifico indirizza le risorse verso iniziative di interesse ambientale, incentivando forme di partecipazione, cittadinanza attiva e solidarietà.

Il progetto Forestami nel 2022 ha consentito di mettere a dimora 13.081 piante e arbusti nei Comuni di Busto Garolfo, Cassinetta di Lugagnano, Cesano Boscone, Milano, Noviglio, Pero, Pioltello, Vittuone, Rosate. Complessivamente le piante e gli arbusti messi a dimora grazie ai contributi del Fondo Forestami sono pari a 43.230 che si stima a maturazione possano contribuire al sequestro di 1.247 t di anidride carbonica (circa 40kg CO₂ per albero) per le piante messe a dimora (ad eccezione di Canegrate, Milano Parco Fontanili, Noviglio e Vittuone), di 66,63 t di biossido d'azoto assorbito e di 1,69 t di PM10. Forestami ha dimostrato una particolare attenzione alle categorie fragili del territorio metropolitano, coinvolgendo nell'iniziativa la cooperazione sociale di inserimento lavorativo, attraverso le associazioni di

categoria Confcooperative Milano e dei Navigli e Legacoop Lombardia, incaricate di coordinare la partecipazione di cooperative sociali di tipo B specializzate nel settore del verde.

Le cooperative coinvolte dall'inizio del progetto e operative sono 7: Cascina Biblioteca, Il Giardimone, Il Ponte, Officina, Opera in Fiore, Solaris, Demetra. Gli inserimenti lavorativi sono stati di 38 persone subordinate, per un totale di 12.540 ore lavorate. Gli inserimenti lavorativi Ig 381/91 riguardano prevalentemente invalidi fisici, psichici, soggetti da inserire in affidamento ammessi alle misure alternative alla detenzione e al lavoro all'esterno, persone con problemi di dipendenza e detenuti (art. 21). L'attività ha permesso anche l'attivazione di due tirocini in collaborazione con i diversi Servizi Sociali comunali.

FONDO SOLIDALE "FORESTAMI"

Forestami

Nel corso del 2022 sono proseguite le attività di raccolta fondi a supporto del progetto Forestami raggiungendo nell'anno € 1.322.370 - grazie al contributo di 57 aziende e 270 cittadini o piccole imprese - che sommati alla quota raccolta a fine 2021 porta ad una raccolta complessiva di € 2.926.538.

Rispetto alle entrate del 2022, il Fondo Forestami ha investito € 991.227 per la realizzazione del progetto, che comprendono: interventi di piantagione, con la messa a dimora di 13.081 piantine forestali e arbusti; progetti educativi per studenti, docenti e cittadini, con la prosecuzione di Progetto Scuola che complessivamente ha coinvolto circa 500 classi e oltre 11.000 partecipanti; e spese di gestione.



IL PROGETTO CUSTODISCIMI

Nel 2022 è stata lanciata la prima edizione del progetto Custodiscimi, un'iniziativa congiunta di Forestami, ERSAF e Legambiente Lombardia - resa possibile grazie a Deloitte e Fondazione Deloitte - che ha voluto coinvolgere attivamente i cittadini nella cura e crescita del verde del futuro e che ha visto 2.500 cittadini diventare "custodi" di una piantina forestale per 8 mesi. A novembre 1.800 piantine sono tornate nel vivaio di Forestami per essere poi messe a dimora nella stagione agronomica.



Creatività Giovani

Programma CREATIVITÀ GIOVANI



Creatività Giovani è un programma triennale (2021-2023) rivolto a ragazze e ragazzi del nostro territorio. Attraverso i linguaggi espressivi e artistici, invita le persone più giovani a raccontare le sfide sociali del presente.

Le molteplici sfide del tempo che viviamo hanno toccato e toccano le corde più profonde delle persone, specialmente di quelle più giovani. Pur generando incertezza e disorientamento, gli ostacoli di questo periodo complesso hanno stimolato passioni e voglia di cambiamento. Molte ragazze e molti ragazzi sentono oggi più che mai l'urgenza di costruire un percorso "a propria misura" nel mondo.

Crediamo che l'espressione artistica - libera, "ostinata e contraria" - costituisca un enzima fondamentale per favorire la crescita personale in un contesto dove spinta alla performance e conformismo sembrano prevalere. I linguaggi espressivi con il loro portato dirompente e creativo, per sua natura "né giusto né sbagliato", è la leva adatta per accogliere ed esplicitare sentimenti, fragilità e ricerca di senso.

In questa traiettoria, il programma Creatività giovani attiva diverse iniziative che promuovono il protagonismo di bambine, bambini, ragazze e ragazzi del nostro territorio. Lo fa attraverso diverse proposte:

- **Premio Speciale Edoardo Kihlgren Opera Prima Fondazione di Comunità Milano** per la scrittura, concorso per opere letterarie inedite scritte da studenti e studentesse delle scuole secondarie, realizzato in collaborazione con l'Associazione Amici di Edoardo Onlus
- **FigurArsi**, concorso che promuove la sperimentazione nell'ambito dei diversi linguaggi espressivi, realizzato in collaborazione con Fondazione Milano - Scuole Civiche
- **Make Arts not War**, bando per la realizzazione di opere collettive sul tema della pace destinato a studenti e studentesse delle scuole primarie e secondarie di primo grado



"I risultati del programma Creatività Giovani nel 2022 sono stati stupefacenti: la capacità di riflettere con leggerezza e insieme profondità, l'inclinazione ad aprirsi e condividere sentimenti e pensieri delle ragazze e dei ragazzi del nostro territorio ci hanno commosso. Si è aperta una breccia: le ragazze e i ragazzi si sono fidati, hanno creduto che nel mondo degli adulti c'è qualcuno che li prende sul serio e crede in loro. Non smetteremo di stimolare la scoperta di talenti ancora inesplorati. Adulti e istituzioni hanno il dovere sociale di sostenere i giovani in questa ricerca, la nostra Fondazione è orgogliosa di fare la sua parte"

Carlo Marchetti,
*Presidente Fondazione di Comunità
Milano*

FigurArsi

Concorso per giovani tra i 16 e i 18 anni



Si è conclusa il 18 maggio 2022, data della cerimonia di premiazione, la prima edizione di FigurArsi, concorso dedicato a giovani tra i 16 e i 18 anni residenti nel territorio di riferimento della Fondazione di Comunità Milano. Il concorso è stato progettato in stretta collaborazione di Fondazione Milano- Scuole Civiche, con il supporto di Afol Metropolitana e con il patrocinio del Comune di Milano.

Oltre 60 le opere candidate, tutte inedite. A ragazze e ragazzi che hanno partecipato è stato chiesto di presentare un progetto artistico che declinasse il tema “Gesti di solidarietà” nelle tre categorie di gara: Audiovisivo, Fotografia e Arti figurative.

La cerimonia di premiazione si è tenuta al MEET Digital Culture Center, il centro di cultura e arte digitale di Milano promosso da Fondazione Cariplo. Sono intervenuti il Presidente di Fondazione di Comunità Milano, Carlo Marchetti e il Presidente di Fondazione Milano Scuole Civiche, Stefano Mirti, insieme a tre noti professionisti in qualità di Mentor di ogni categoria: Francesca Todde, fotografa, artista ed editrice; l'attore e webstar Germano Lanzoni e PAO, pittore e street artist, che hanno messo la loro esperienza a servizio di chi ha partecipato con consigli e workshop dedicati.

Durante la serata sono intervenuti tutti i par-



“La collaborazione tra Fondazione di Comunità Milano e Fondazione Milano-Scuole Civiche ha dato vita al concorso FigurArsi, con l'obiettivo di offrire a ragazze e ragazzi opportunità per il loro futuro attraverso la formazione e occasione di avvicinarsi o approfondire i linguaggi artistici e creativi. I giovanissimi partecipanti si sono messi in gioco per esprimersi e raccontare le loro aspirazioni attraverso i linguaggi performativi, che da sempre sono propri di Fondazione Milano, un polo universitario, unico in Italia, attivo nell'ambito del teatro, danza, musica, cinema, lingue.”

Fondazione Milano-Scuole Civiche

tecipanti accompagnati da famiglie e docenti. Il primo premio del concorso è andato a *Tutto in una sera* di Rebecca Trabucchi per la categoria Fotografia; *Gradini* di Marta Ferracioli per le Arti figurative e *Invisibili* di Samuel Calderone per l'Audiovisivo.





I giovanissimi Ferracioli, Trabucchi e Calderone hanno ricevuto un Premio di 3.000 euro ciascuno, offerto da Fondazione di Comunità Milano per sostenere i loro studi in qualunque campo. Al riconoscimento economico, si è aggiunto un percorso di orientamento curato dall'équipe di orientatori di Afol Metropolitana per potenziare il talento singolo.

Ai premi in denaro sono state associate numerose menzioni speciali destinate a lavori meritevoli dalla giuria tecnica secondo il parere della giuria tecnica composta da docenti della Civica Scuola di Cinema Luchino Visconti, dal MuFoCu – Museo di Fotografia Contemporanea e dall'Accademia di Belle Arti di Brera.

I mentor Lanzoni, Todde e PAO hanno inoltre messo a disposizione “un’esperienza d’artista” da vivere insieme a tre giovani diversi. Francesca Todde ha offerto una giornata all'Istituto Italiano di Fotografia per seguire uno shooting fotografico con preparazione set, luci, fondali. PAO ha dato la possibilità di vivere un giorno da street artist in qualità di assistente sul campo. Germano Lanzoni ha garantito ad un partecipante di vivere il dietro le quinte dello shooting per una campagna di comunicazione a tema “Natale 2022”.

Un ringraziamento va anche a Librerie Feltrinelli che hanno donato tre gift card del valore di 100 euro ciascuna, attribuite durante la cerimonia di Premiazione ad altrettanti concorrenti quali Menzioni Speciali.



In queste pagine, foto della cerimonia di premiazione di FigurArsi. Da sinistra: il Mentor Germano Lanzoni; Samuel Calderone, vincitore della categoria Audiovisivo; Rebecca Trabucchi, vincitrice della categoria Fotografia; Marta Ferracioli, vincitrice della categoria Arti Figurative. Alle loro spalle il Presidente di Fondazione Milano - Scuole Civiche Stefano Mirti; la Mentor Francesca Todde; il Presidente di Fondazione di Comunità Milano, Carlo Marchetti e il Mentor PAO.

LE MOTIVAZIONI



Fotografia

Tutto in una sera

di *Rebecca Trabucchi*

Rebecca, studentessa sedicenne di una scuola professionale, con una serie di fotografie spontanee e vitali dalla cifra stilistica marcata e personale ha dato un'interpretazione intima e familiare della solidarietà mostrando, per usare le sue parole, "la fragilità di chi ha sempre sostenuto gli altri e si trova a non avere più le forze".

Arti figurative

Gradini

di *Marta Ferracioli*

Marta, studentessa sedicenne di un liceo artistico, con matite, gessetti e acrilico ha creato un'immagine non convenzionale ed elegante per costruzione e fattura. Attraverso l'incontro e l'adattamento reciproco Marta ha disegnato un mondo che non abbandona nessuno ed è capace di superare ogni differenza.



Audiovisivo

Invisibili

di *Samuel Calderone*

Samuel, studente appena diciottenne di informatica, si è messo in gioco in prima persona, portando cibo e conforto ai senzatetto in Piazza Duomo, persone "invisibili" proprio dove la città si manifesta in tutta la sua opulenza. Samuel ha usato il linguaggio del documentario per raccontare il lavoro delle onlus che si occupano di chi vive per strada.



Premio Speciale Edoardo Kihlgren - Fondazione di Comunità Milano per la scrittura



Premio Speciale Edoardo Kihlgren Opera Prima
Fondazione di Comunità Milano per la scrittura

Il programma Creatività Giovani comprende anche la prima edizione del Premio Speciale Edoardo Kihlgren Opera Prima Fondazione di Comunità Milano per la scrittura che di seguito abbrevieremo in Premio Scrittura Giovani.

Sulla scorta dell'expertise accumulata in oltre 20 anni di attività del Premio Letterario Edoardo Kihlgren Opera Prima, l'Associazione Amici di Edoardo ha stimolato la Fondazione a sostenere e accompagnare un concorso di scrittura dedicato a giovani studentesse e studenti delle Scuole Superiori che vivono a Milano o nei 56 comuni dell'hinterland a Sud Est, Sud Ovest e Adda Martesana della Città Metropolitana. Ragazze e ragazzi erano invitati ad esprimere il loro sguardo sul mondo presentando un racconto, una poesia, un articolo, un saggio, una graphic novel o comunque un elaborato originale ed inedito.

Il tema della prima edizione del Premio Scrittura Giovani è stato "Comunque vicini. L'amicizia ai tempi del Covid-19". I 14 elaborati candidati sono stati valutati da una giuria di esperti ed esperte che ha selezionato i lavori che si sono distinti per qualità della forma, struttura della trama, originalità e capacità di affrontare in modo critico temi di attualità.

Il 27 aprile 2022 presso il Barrio's Live, locale e aggregatore sociale del quartiere Barona di Milano, si è tenuta la cerimonia di Premiazione che ha visto la partecipazione della Presidente dell'Associazione Amici di Edoardo, Rosella Milesi Saraval e del Vicepresidente della Fondazione di Comunità Milano, Massimo Cremona insieme ad un nutrito gruppo di partecipanti, famiglie e amici.

Il primo premio, dell'ammontare di 700 euro, è andato a Il Quarto Stato di Raffaello Sardo. Il secondo, terzo e quarto premio, tutti pari a 500 euro, sono andati nell'ordine a Un orrido cominciamento di Paolo Bargna; Però Rido di Riccardo Poggi Longostrevi e L'ombra del silenzio di Martina Weisz, la concorrente più giovane di soli 14 anni.

Ha ricevuto la menzione speciale il testo di Rachid Morchad per l'originalità della sua Lettera a Teatro che ha saputo descrivere la sua passione per lo spettacolo dal vivo, usando un registro fresco e colloquiale.

”

“Insieme a Fondazione di Comunità Milano abbiamo creato un progetto dal valore educativo e culturale che ha l'obiettivo di dare voce ai ragazzi e alle ragazze attraverso la scrittura: il Premio Scrittura Giovani. Il supporto della Fondazione è stato costante, e questo è stato fondamentale per porsi insieme obiettivi ambiziosi e trovare le strategie per raggiungerli. La nostra esperienza educativa è stata accolta, rispettata e valorizzata grazie ad una partnership in cui ognuno ha messo il proprio know how al servizio della comunità.

Associazione Amici di Edoardo Onlus

I LAVORI PREMIATI

1° CLASSIFICATO

“Il Quarto Stato”

di *Raffaello Sardo*

Un racconto in cui il variare dei registri narrativi (formale, introspettivo, colloquiale, ironico, critico, talvolta surreale) struttura una narrazione solida e matura.

3° CLASSIFICATO

“Però Rido”

di *Riccardo Poggi Longostrevi*

Un componimento poetico che declina l'angoscia per la lontananza dalle persone amate a causa del Covid, ma incoraggia a non perdere lo spirito e la speranza.

2° CLASSIFICATO

“Un Orrido Cominciamento”

di *Paolo Bargna*

Un racconto di un'amicizia alternativa in cui i protagonisti parlano e si parlano ognuno con il proprio dolore e a volte...abbaiano.

4° CLASSIFICATO

“L'ombra del silenzio”

di *Martina Weisz*

Un racconto delicato punteggiato di personaggi finemente descritti che affronta il tema dell'amicizia ai tempi del Covid in maniera critica e mai banale.



Da sinistra: Paolo Bargna, secondo classificato; Raffaello Sardo, primo classificato; Martina Weisz, quarta classificata; Riccardo Poggi Longostrevi, terzo classificato; Rachid Morchad, menzione speciale per il testo sul teatro.



Make Arts Not War



Il Bando “Make Arts Not War” è una novità del 2022 che nasce nell’ambito del programma Creatività Giovani e si affianca ai progetti “FigurArsi” e “Premio Scrittura Giovani”.

Il Bando nasce inizialmente per sostenere percorsi di educazione alla sostenibilità nelle scuole primarie e secondarie di primo grado che sfociassero in un’opera di arte pubblica offerta alla cittadinanza da bambini e bambine. Mentre si lavorava all’impostazione del Bando, è scoppiata la guerra in Ucraina, di conseguenza si è scelto di ri-orientare il tema del Bando verso l’educazione alla pace. In fase di progettazione del Bando, sono stati coinvolti l’area Arte e Cultura di Fondazione Cariplo e l’Ufficio Arte negli Spazi Pubblici del Comune di Milano.

“Make Arts Not War” è stato pubblicato a inizio maggio 2022 con l’obiettivo di **sostenere percorsi laboratoriali di educazione alla pace finalizzati alla produzione di opere d’arte pubblica** di cui bambini e bambine fossero co-autori, accompagnati da docenti e da artisti o curatori esterni. Enti del Terzo settore e scuole, pubbliche e paritarie, sono stati invitati a presentare proposte laboratoriali integrate nella didattica, ovvero che garantissero la piena adesione degli Istituti Comprensivi attraverso l’inserimento dell’attività nel Piano di Offerta Formativa della scuola, la collaborazione del personale docente e la messa a disposizione di uno spazio scolasti-

co nel quale realizzare l’opera.

Agli enti partecipanti è stato inoltre chiesto di prevedere dei momenti di restituzione pubblica aperti a tutta la comunità educante, al fine di portare il messaggio dei bambini al di fuori delle mura scolastiche e di favorire un ponte tra le scuole e il territorio, anche attraverso i Patti educativi. **Delle 13 proposte pervenute, ne sono state accuratamente selezionate 10**, anche a seguito di confronto con l’Ufficio Arte negli Spazi Pubblici del Comune di Milano, per un totale di 138.600€ assegnati su una richiesta di contributo complessiva di 185.349€. Gli interventi sostenuti si realizzeranno tra gennaio e giugno 2023 in 7 scuole primarie e 6 secondarie di primo grado e abbelliranno il territorio con 5 murales, 4 installazioni, 1 panchina e 1 pittura pavimentale sul tema della pace, coinvolgendo 12 tra artisti e designer (es. PAO, Noemi Vola, Alice Lotti, Judy Rhum, etc).

Quanto ai territori, nei progetti sono rappresentati tutti i Municipi di Milano, ad eccezione dell’1 e dell’8, e un comune della città metropolitana, ovvero Buccinasco. **Circa 2.500 studenti delle primarie e delle secondarie di primo grado saranno i beneficiari** dei percorsi scolastici e laboratoriali sulla pace, attraverso linguaggi che spaziano dal teatro alla radio, e degli interventi d’arte partecipata.

Nel grafico, gli istituti scolastici che riceveranno il contributo del bando Make Arts Not War.

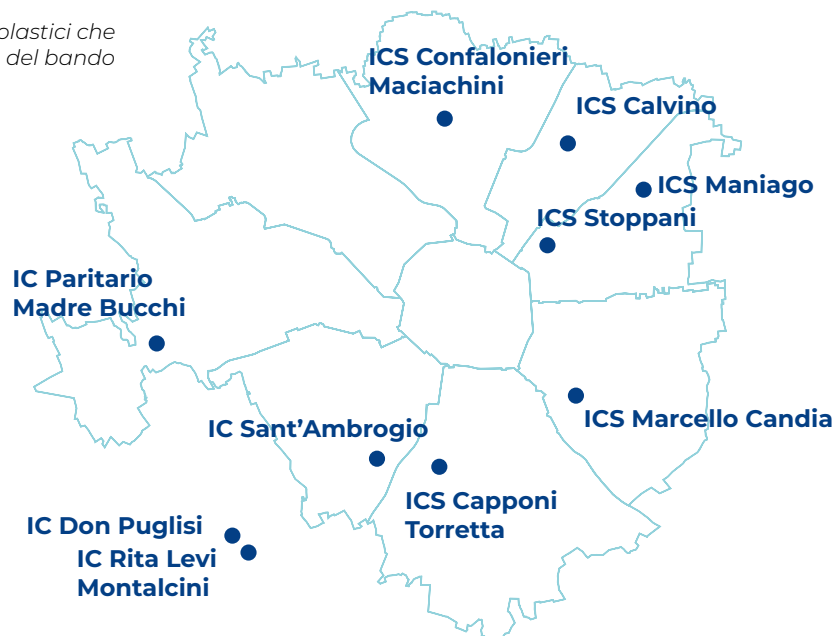

AdAstra Project

AD. AS. TRA

Project | Spazio al tuo futuro

AdAstra Project – Spazio al tuo futuro è il progetto di formazione-lavoro per ragazzi e ragazze tra i 18 e i 27 anni residenti nella città metropolitana di Milano che non studiano né lavorano e vogliono lavorare nel settore Food & Beverage.



Ideato e promosso da Fondazione di Comunità Milano insieme a Campari Group, HEINEKEN Italia, Lavazza con l'accompagnamento di A&I Società Cooperativa Sociale ONLUS, e il supporto dello Studio Legale Biscozzi Nobili Piazza, AdAstra Project è stato lanciato nell'autunno 2019 a partire dall'analisi dei dati sull'occupazione della Città Metropolitana, che evidenziano forme di polarizzazione sociale, tra cui lavori precari a bassa scolarizzazione e disoccupazione giovanile, che alimentano forme di marginalità ed esclusione specialmente nei quartieri periferici e in alcuni Comuni dell'hinterland.

Oggi AdAstra è giunto alla terza edizione, che ha presso avvio nel dicembre 2022 con la conferma della partnership con le tre aziende coinvolte, che mettono a disposizione le rispettive Academy per la formazione, e la cooperativa specializzata in formazione al lavoro che seleziona, accompagna e fa tutoraggio a chi partecipa al percorso.



Il nome del progetto fa riferimento al motto latino per aspera ad astra, che significa letteralmente: «attraverso le asperità sino alle stelle», e restituisce l'idea di fatica e apprendimento progressivo per acquisire capacità professionali misurabili, ritrovare la fiducia e imboccare la propria strada nel mondo.



In queste pagine, immagini della formazione AdAstra Project e della consegna dei diplomi



PROFILO DEI GIOVANI SELEZIONATI

• **Età:**
18-27

• **Residenza:**
Città metropolitana di Milano

• **Occupazione:**
NEET / Not in Education, Employment or Training

• **Titolo di studio:**
Licenza media

IL PERCORSO FORMATIVO

Il percorso formativo è offerto a chiunque si candidi, sia in possesso dei requisiti richiesti – residenza, disoccupazione, basso livello di scolarizzazione, eventuali altre fragilità – e sia motivato o motivata ad intraprendere un percorso interamente gratuito lungo un anno, sfidante e intenso. Chi conclude positivamente tutta l'esperienza offerta da AdAstra Project riceve un attestato regionale di certificazione delle competenze.

Modulo soft-skills

presso **A&I Cooperativa Sociale Onlus**

Durata 20 ore

Dopo la selezione delle candidature e una serie di colloqui conoscitivi, si svolge il primo modulo di formazione a cura di A&I Società Cooperativa Sociale Onlus interamente dedicato alle soft skills ovvero competenze trasversali e relazioni essenziali nel mercato del lavoro quali, ad esempio, puntualità, precisione, impegno, collaborazione, lavoro di squadra (20 ore). In base alla motivazione e alle attitudini dimostrate, le persone vengono suddivise in due gruppi:

1. Percorso bar-caffetteria

presso il **Training Center di Lavazza Group a Torino**

Durata 40 ore

La formazione approfondisce le informazioni sulla produzione e le varietà del caffè, sviluppa le abilità per la sua preparazione, pone grande attenzione al funzionamento, all'utilizzo e alla manutenzione delle attrezzature. I principali



argomenti trattati sono: formazione merceologica sul caffè; filiera di trasformazione, modalità di conservazione delle proprietà aromatiche; preparazione di espresso e cappuccino; pulizia e manutenzione dei macchinari e strumenti.

2. Percorso bartender-mixology

presso **Campari Academy**

e presso **Università della Birra – HEINEKEN Italia**

Durata 100 ore

La formazione verte su conoscenze tecniche, teoriche e di interazione, finalizzate a costruire e sviluppare le competenze e le capacità necessarie per entrare in maniera consapevole

Stato occupazionale

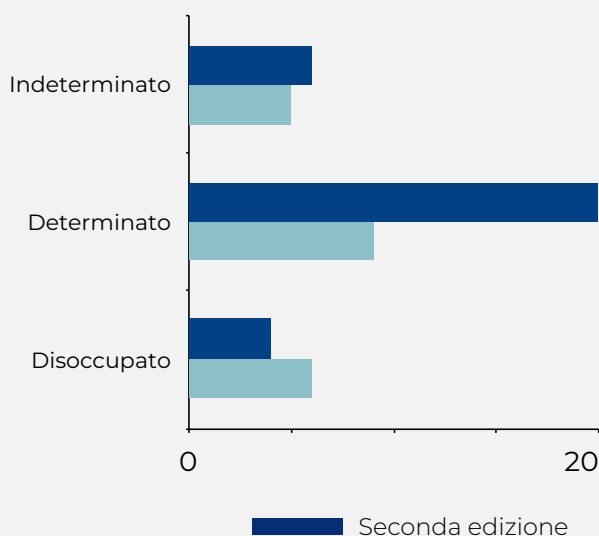

Settore merceologico

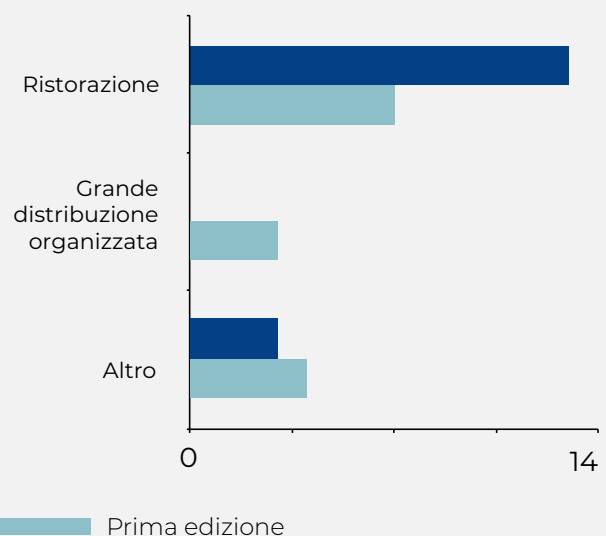

nel mondo del lavoro. I principali argomenti trattati per Campari Academy: la professione del bartender, tools- setup e bicchieri, frutta e garnish, servizio in sala, tecniche di preparazione, la struttura dei cocktails, il gusto e il bilanciamento, ricette classiche. I principali argomenti trattati per Università della Birra: storia e cultura birraria, le fasi di produzione, la spillatura, gli impianti, la degustazione, cibi e birre, costi e ricavi.

Tirocinio professionalizzante

Durata 4 mesi

Tirocinio di quattro mesi in bar, bistrot, caffetterie, pasticcerie e, più in generale, esercizi commerciali del settore Food & Beverage a Milano e dintorni. Durante il tirocinio i giovani partecipanti ricevono un compenso con risorse messe a disposizione da Fondazione di Comunità Milano

LA SECONDA EDIZIONE

Diciannove le persone ammesse alla seconda edizione di AdAstra Project, tutte particolarmente motivate. Il 74% erano maschi, il 26%

femmine; la maggioranza ha passaporto italiano (74%), oltre un terzo vive in comunità alloggio (37%), più della metà ha interrotto gli studi dopo la licenza media (63%), mentre l'11% non ha un titolo di studio riconosciuto. Circa un terzo dei partecipanti ha dichiarato di non avere precedenti esperienze di lavoro e/o di formazione professionale.

Il 26 maggio 2022, alla presenza degli enti pubblici che hanno patrocinato la seconda edizione di AdAstra Project rappresentati dalla Assessora alla Formazione e al Lavoro di Regione Lombardia Melania De Nichilo Rizzoli e dell'Assessora allo Sviluppo economico e Politiche del Lavoro del Comune di Milano Alessia Cappello, si è tenuta presso la Campari Academy la consegna dei diplomi a chi ha concluso positivamente il percorso, seguita da un aperitivo con cocktail preparati dagli stessi partecipanti. Lombardia Melania De Nichilo Rizzoli e dell'Assessora allo Sviluppo economico e Politiche del Lavoro del Comune di Milano Alessia Cappello, si è tenuta presso la Campari Academy la consegna dei diplomi a chi ha concluso positivamente il percorso, seguita da un aperitivo con cocktail preparati dagli stessi partecipanti.



FONDO SOLIDALE "ADASTRA PROJECT"

La Fondazione di Comunità ha aperto il Fondo solidale AdAstra Project per raccogliere risorse ed energie di imprese e privati che condividono la necessità di offrire pro-

spettive di qualità a giovani NEET e vogliono sostenere la Fondazione a sviluppare questa esperienza.

Gioco al Centro - Parchi gioco per Tutti

Gioco al Centro - Parchi gioco per Tutti è un progetto speciale avviato nel 2018 dalla Fondazione in collaborazione con il Comune di Milano per realizzare aree attrezzate accessibili con giostre e giochi inclusivi nei parchi pubblici dei 9 Municipi della città.

Il diritto al gioco è una priorità d'interesse generale, sancita dalla Convenzione Onu sui Diritti dell'Infanzia e dell'Adolescenza (1989), ma i parchi gioco sono poco frequentati dai bambini con disabilità, perché senza giochi adatti alle loro esigenze non si creano le condizioni per giocare insieme agli altri bambini. Il progetto persegue una duplice finalità: realizzare dei parchi gioco pubblici che tengano conto di capacità motorie, sensoriali e/o cognitive diverse dove bambine e bambini possano giocare senza barriere, e promuovere il rispetto verso la disabilità fra genitori, famiglie e cittadinanza.

UN LABORATORIO CHE APPRENDE

Fin dall'avvio, *Parchi gioco per Tutti* si è configurato come un laboratorio che apprende e si evolve per rispondere alle diverse disabilità – motoria, cognitiva, uditiva, visiva – con soluzioni innovative fondate su criteri ludici ed ergonomici. Il primo momento del percorso di progettazione prevede l'identificazione dell'area di intervento – in alcuni si tratta di aree gioco di nuovo allestimento, in altri di rifacimento di spazi pre-esistenti - con il confronto diretto con la Direzione Verde del Comune di Milano

e il Municipio interessato, che a sua volta coinvolge le associazioni del territorio. La progettazione di ogni parco giochi comporta l'esame dell'Assessorato al Verde del Comune di Milano per gli aspetti urbanistici e le Associazioni Delegate al Tavolo permanente Disabilità. Il processo si avvale inoltre della competenza pedagogica de L'abilità onlus, del know-how di ANFFAS, Pio Istituto dei Sordi, UILDM e LEDHA Milano, UICI e dell'esperienza internazionale di Inter Campus.

La progettazione dello spazio è affidata Fondazione Housing Sociale che sviluppa l'idea concettuale e individua le strutture-gioco che meglio possono rispondere ai bisogni dei bambini fragili. Una volta definita la proposta progettuale, il progetto esecutivo viene presentato alla cittadinanza con una serie di incontri nel Municipio di riferimento.

Al progetto Gioco al Centro – Parchi giochi per Tutti sono collegate attività educative e di sensibilizzazione nelle scuole, numerose sono le classi che hanno partecipato ai percorsi educativi sul tema del rispetto della diversità, della solidarietà e dell'inclusione sociale. Grazie alla collaborazione con la rete di realtà no profit attive nei quartieri, ogni nuovo parco giochi realizzato diventa luogo di aggregazione, di recupero di legami sociali e di responsabilizzazione rispetto alla cura del bene comune.



UN PROGETTO PIONIERE

Gioco al Centro rappresenta una progettazione pionieristica sul tema dell'inclusività. Per identificare e restituire le buone prassi emerse nel corso delle attività si è deciso di affidare al Dipartimento di Architettura e Studi Urbani del Politecnico di Milano un'attività di monitoraggio e analisi sulle forme e sul ruolo di un progetto inclusivo dedicato a categorie fragili e veicolato attraverso una dimensione esperienziale e ludica.

Il gruppo di lavoro sta elaborando una ricerca sui processi che hanno portato alla realizzazione degli spazi gioco, analizzandone l'uso da parte dei fruitori e la qualità percepita così da redigere linee guida e spunti per la progettazione di interventi futuri. I primi spunti emersi mettono

in evidenza il ruolo degli attori coinvolti, degli strumenti e delle procedure utilizzate dal punto ideativo, autorizzativo e realizzativo nell'ambito del quadro normativo esistente.

Le linee guida emerse dalla ricerca indicano i seguenti criteri da soddisfare:

- creare ambienti/situazioni/ aree differenti all'interno del parco
- trasformare anche i suoli in spazi gioco
- includere l'ambiente circostante e caratterizzare il parco rispetto alla situazione specifica
- prevedere un "gioco-scultura" che rielabora i giochi tradizionali;
- offrire spazi per un'interazione più libera che si prestino anche ad altre attività



FONDO SOLIDALE “GIOCO AL CENTRO - PARCHI GIOCO PER TUTTI”



Per far crescere il progetto Gioco al Centro - Parchi gioco per Tutti la Fondazione ha attivato il Fondo solidale Gioco al Centro che raccoglie le donazioni di privati cittadini, di imprese ed enti che condividono le finalità del progetto.

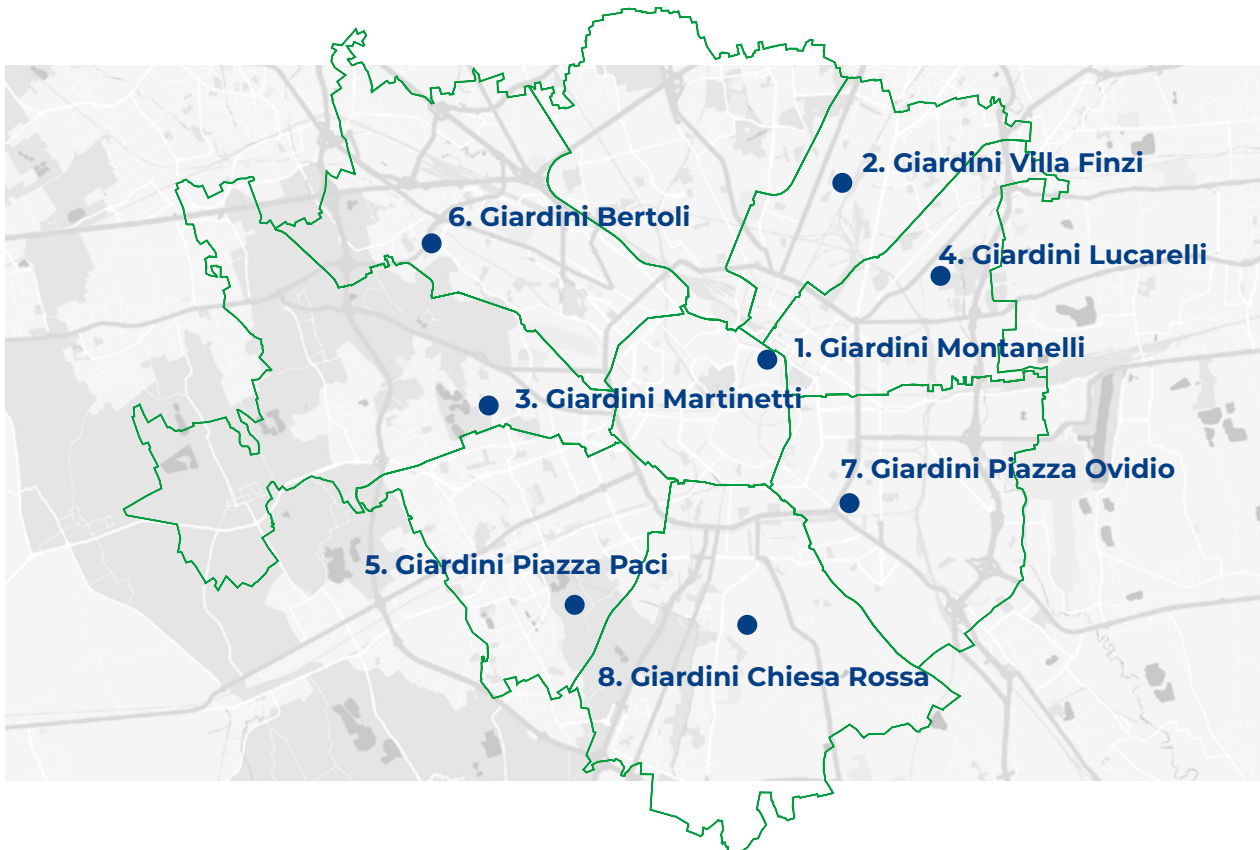
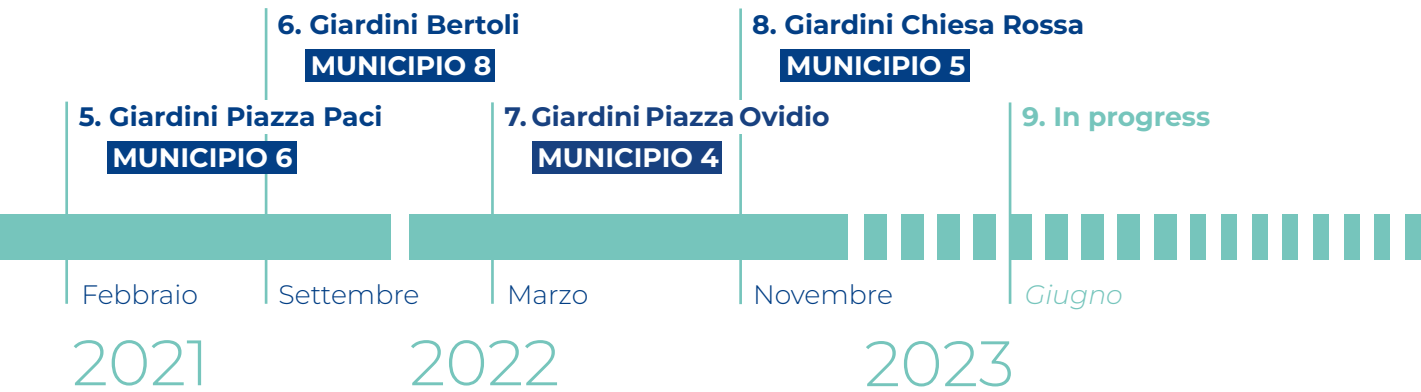

Nel 2022 sono stati progettati e realizzati due nuovi parchi in piazza Ovidio nel Municipio 4 e nel parco Chiesa Rossa del Municipio 5.

Giardini Piazza Ovidio

Il parco giochi inclusivo di Piazza Ovidio sorge nel quartiere Forlanini ed è una riqualificazione di un'area giochi esistente. Il progetto prevede quattro aree dedicate rispettivamente ai giochi di movimento, ai giochi sensoriali e creativi, al percorso ludo-grafico disegnato a terra ed infine al piccolo spazio teatro. Il parco è attrezzato con una mappa multisensoriale con linguaggi diversi così da stimolare la consapevolezza dei bambini rispetto alla pluralità delle forme di comunicazione e delle abilità. Tutto il parco è inoltre attraversato da una segnalazione tattilo-plantare, utile per le persone non vedenti o ipovedenti



Giardini Chiesa Rossa

L'area giochi del Parco di Chiesa Rossa nasce come ampliamento e riprogettazione di uno spazio giochi esistente, dove, salvaguardando gli alberi presenti, è stato definito un layout per isole collegate che dialogano con il verde: area per le prime esperienze; area del movimento; area della musica; area creativa; area della lettura. Per la prima volta è stato inserito un piccolo villaggio di casette e animali in legno, che stimola improvvisazioni creative, e due murales che richiamano l'idea di un teatrino e di una porta di calcio per nuove soluzioni di gioco e di relazione.

Un pannello multisensoriale racconta il parco attraverso diversi linguaggi visivi e tattili e il percorso tattilo-plantare aiuta i bambini ipovedenti o non vedenti a giocare in autonomia.



La scuola delle competenze

Il progetto “La scuola delle competenze di cittadinanza” è un progetto speciale in partnership con Fondazione WeWorld, organizzazione impegnata da 50 anni a garantire i diritti di donne, bambini e bambine in 27 Paesi compresa l'Italia, presso Fondazione di Comunità Milano.

Nato con l'obiettivo di sostenere iniziative e progetti educativi e sociali rivolti principalmente a bambini, bambine e adolescenti all'interno del territorio milanese, il fondo ha scelto di avviare le sue azioni proprio con un'attività che vuole prevenire l'abbandono scolastico partendo da una nuova idea di istruzione che coniuga partecipazione, ambiente circostante e metodologie di studio.

“La scuola delle competenze di cittadinanza” è stato avviato a settembre 2022 in tre scuole secondarie di I grado della Città Metropolitana di Milano: l'Istituto Comprensivo Sant'Ambrogio e l'Istituto Comprensivo Madre Teresa di Calcutta, entrambi a Milano e l'Istituto Comprensivo di Vimodrone.

Dopo una serie di incontri con le Dirigenti Scolastiche e con il loro staff, è stato individuato il personale docente. Oltre 100 i docenti e le docenti coinvolte che hanno risposto positivamente partecipando ai workshop, seguiti da incontri di coaching per co-progettare gli interventi in classe. Infine, si sono svolti i laboratori di educazione civica nei quali i/le insegnanti con pedagogisti/e, hanno sperimentato la metodologia della “didattica per competenze”.

Tramite un processo di progettazione partecipata da parte di tutta la comunità scolastica - in primis gli oltre 500 studenti e studentesse coinvolti - esperti ed esperte di pedagogia, architettura e salute si delineano nuovi paesaggi educativi e metodi di insegnamento.

Ospedale e Policlinico Fiera Milano

L'Ospedale Policlinico in Fiera ha concluso la propria operatività; in sintesi ha effettuato 3 cicli di operatività: da aprile a giugno 2020; da ottobre 2020 a giugno 2021 e da dicembre 2021 a febbraio 2022. Complessivamente ha assistito 538 pazienti con un'età media complessiva compresa tra i 60 e i 70 anni.

Hanno prestato la propria professionalità oltre 500 sanitari provenienti da 18 presidi del territorio regionale lombardo. Tra questi 7 hanno svolto funzione di capofila - il San Gerardo di Monza, l'Humanitas, il San Matteo di Pavia, Niguarda, l'IRCSS Policlinico San Donato e l'ASST Sette Laghi che include gli Ospedali di Legnano e Varese -. Il Policlinico di Milano che ha svolto la funzione di coordinamento generale.

Come previsto, si è formalizzata la donazione dei beni in favore del Policlinico che si è occupato della sistemazione e dello smaltimento del materiale sanitario, mentre le apparecchiature e i presidi pluriuso, sono stati ricollocati in appositi spazi all'interno di ogni modulo di servizio e degenza di terapia intensiva.

È previsto uno smantellamento e una parziale riallocazione dell'Ospedale (moduli di degenza e moduli di servizio) in altre strutture sanitarie, con importanti operazioni di smontaggio e rimontaggio che possano permettere il riutilizzo di parte dell'infrastruttura ospedaliera, auspicato dai numerosi donatori del Fondo “Fondazione Fiera Per la Lotta al Corona Virus”.

I Centri vaccinali in Fiera e al Palazzo delle Scintille

Nell'ambito della campagna di vaccinazione di massa, in accordo con Regione Lombardia e con il Policlinico, Fondazione Fiera a marzo 2021 ha allestito, attraverso la riconversione di sei moduli a servizio delle terapie intensive non utilizzati, 36 postazioni di vaccinazione comprensive di anamnesi, medici e infermieri. A novembre 2021 è stato riaperto e utilizzato anche per la terza dose delle Forze dell'Ordine e degli Insegnanti, mentre a dicembre è stato allestito per le vaccinazioni dei bambini, diventando un polo dedicato ed accogliente per le famiglie.

Parallelamente, in accordo con Generali Spa, attuale proprietario del Palazzo delle Scintille, a marzo 2021 è stata avviata, su indicazione di Regione Lombardia (delibera 4384 del 3 marzo 2021), anche la progettazione di un grande centro vaccinale al suo interno; ad aprile 2021 sono state attivate 72 linee vaccinali, con un potenziale di capacità di circa 10.000 somministrazioni al giorno. Il Centro Vaccinale è stato concesso in comodato gratuito da Generali

Spa al Policlinico di Milano e gestito oltre che dal Policlinico di Milano da A.S.S.T Rhodense, Fondazione IRCCS Istituto Neurologico Besta, Fondazione IRCCS Istituto Nazionale dei Tumori e A.S.S.T Santi Paolo e Carlo. Il padiglione per i suoi volumi e la sua struttura è risultato adeguato e ben collegato ai servizi di trasporto pubblico (MM5 Lilla fermata Tre Torri, MM1 fermata Amendola, linea tram 19), oltre ad essere dotato di oltre 1.000 posti auto (di pertinenza del Centro commerciale).

Al 31.12.2022, il centro vaccinale Padiglione 2 – Fieramilanocity ha effettuato complessivamente 400.237 vaccinazioni, di cui 399.965 anticovid e 272 antinfluenzali.

Al 31.12.2022, il centro vaccinale Palazzo delle Scintille ha effettuato complessivamente 1.953.346 vaccinazioni, di cui 1.874.976 anticovid e 78.370 antinfluenzali.

Complessivamente i centri vaccinali hanno somministrato 2.274.941 vaccinazioni anticovid, pari all'10% circa di Regione Lombardia.



FONDO FONDAZIONE FIERA PER LA LOTTA AL CORONAVIRUS



**Fondazione
Fiera
Milano**

I costi sinora sostenuti e rendicontati da Fondazione Fiera a Fondazione di Comunità Milano per la realizzazione dell'ospedale e dei centri vaccinali su verifica di KPMG e parere

positivo del Comitato dei Garanti, sono stati pari ad € 16.726.574 su un raccolto complessivo di € 25.382.273 (inclusi i Fondi McDonald's € 887.375 e Nexi € 1.090.061 dedicati all'Ospedale). Si segnala che il Fondo in relazione alla realizzazione dell'Ospedale in Fiera ha beneficiato del recupero dell'Iva assolta sugli acquisti di beni e delle prestazioni di servizio per un importo di € 2.793.850.

Casa su Misura

Casa su Misura è un progetto di consulenza personalizzata per l'adattamento degli spazi di casa della persona anziana così da favorirne la permanenza al proprio domicilio. Il progetto, lanciato nella primavera 2022 e gratuito per tutto l'anno è firmato da Fondazione Ravasi Garzanti e Fondazione Housing Sociale, con il contributo di Fondazione di Comunità di Milano. In prima battuta, il servizio Casa su Misura prevede un sopralluogo in casa da parte di una équipe composta da un architetto e un operatore sociale, che incontra la persona anziana e la sua famiglia per identificarne i bisogni. Al primo incontro segue l'analisi della situazione abitativa, infine l'équipe realizza un documento con le indicazioni su come adattare l'abitazione anche attraverso ausili specifici, l'abbattimento di eventuali barriere architettoniche o

l'installazione di dispositivi domotici per il controllo ambientale da remoto.

Le indicazioni variano da semplici suggerimenti, ad esempio collocare un "maniglione" nel bagno per rendere più stabili i movimenti, fino a interventi più strutturati come prevedere l'allestimento di montascale.

Il progetto nasce dalla collaborazione tra Fondazione Ravasi Garzanti, già promotrice degli sportelli CuraMI&ProteggiMI, che a Milano supporta iniziative che vogliono ridisegnare la città dando rilievo ai bisogni e alle potenzialità di un universo di anziani in costante crescita; Fondazione Housing Sociale che realizza azioni e iniziative per facilitare l'accesso delle persone svantaggiate a un contesto abitativo e sociale dignitoso con il contributo di Fondazione di Comunità Milano.

Bicocca Università del Crowdfunding

Anche nel 2022 è proseguita la collaborazione con l'Università Bicocca nell'ambito della quarta edizione di Bicocca Università del Crowdfunding (BiUniCrowd), il programma di finanza alternativa che seleziona idee imprenditoriali innovative ideate e promosse della comunità dell'Ateneo, dal corpo studenti al corpo docenti fino al personale. BiUniCrowd avvia campagne di raccolta fondi sulla piattaforma Produzioni dal Basso e fissa un obiettivo da raggiungere, stimolando chiunque lo desideri a donare.

I progetti di maggior successo, quelli cioè che raggiungono e superano "il target", hanno diritto ad un co-finanziamento dei partner di Bicocca Università del Crowdfunding fra cui Fondazione di Comunità Milano che, come dal 2020 a questa parte, ha sostenuto un'iniziativa rivolta alle bambine e ai bambini della

nostra città. Quest'anno la scelta è caduta su "L'ABC del Quartiere", doposcuola mobile che si sposta grazie ad una cargo bike nei cortili del quartiere San Siro. Promosso dalla team leader Rebecca Coacci, già studentessa dell'Università Bicocca e con la supervisione della professoressa Luisa Zecca, grazie alla generosità di sostenitrici e sostenitori il progetto ha raccolto 10 mila euro, cifra che la Fondazione ha raddoppiato.

Da luglio 2022 alla fine dell'anno, L'ABC del quartiere ha accolto 65 persone tra mamme, bambine e bambini di seconda generazione, cui ha offerto un servizio di supporto scolastico costante e un tempo per le famiglie, entrambi mirati alla coesione sociale e alla sostenibilità urbana. L'iniziativa sta progressivamente diventando un punto di riferimento per chi vive nel Municipio 7.

Il team del progetto L'Abc del Quartiere



QuBì - La ricetta contro la povertà infantile



Il Programma QuBì ha l'obiettivo di contrastare la povertà minorile nella città di Milano promuovendo la cooperazione tra le istituzioni pubbliche ed il Terzo settore, valorizzando le risorse dei quartieri e promuovendo azioni di sistema a livello cittadino.

Per realizzare i suoi intenti il programma si avvale di 23 Reti di prossimità che presidiano 25 quartieri di Milano per un numero complessivo di oltre 500 organizzazioni, associazioni, cooperative ed enti coinvolti, motore operativo del programma. Dal 2019 il numero di persone in povertà a cui è stato dato un supporto dalle Reti è di 50 mila persone, di cui 25 mila minori. Il programma è promosso da Fondazione Cariplo con il sostegno di Fondazione Peppino Vismara, Intesa Sanpaolo, Fondazione Romeo ed Enrica Invernizzi, Fondazione Fiera Milano e Fondazione Snam e vede il coinvolgimento diretto ed indiretto di diversi Partner operativi, oltre al Comune di Milano, in particolare: Caritas Ambrosiana, Banco Alimentare della Lombardia, IBVA Solidando e Fondazione di Comunità Milano, che ha creato il Fondo QuBì. Nel 2022, tramite il Fondo QuBì, Fondazione di Comunità di Milano ha continuato la raccolta fondi con la campagna di crowdfunding "Sogni in Rete" per opportunità formative extra didattiche destinate a minori in situazione di deprivazione sociale ed economica. Le donazioni pervenute hanno permesso di sostenere

due nuovi progetti per un totale di € 11.650.

Il primo progetto, ad opera dell'APS Laboratorio di Quartiere Giambellino Lorenteggio, era finalizzato alla copertura dei costi di ingresso a musei, piscine, gite culturali e laboratori sportivi durante i centri estivi. Il secondo progetto, ad opera dell'Associazione Tutti sopra un cielo, ha organizzato dei laboratori artistici rivolti a minori del municipio 2 che si concluderanno nel 2023 con quattro eventi pubblici di restituzione e installazione delle opere realizzate.

Sono inoltre proseguite le donazioni rivolte al progetto "Connessi per crescere", promosso da Social Techno impresa sociale, che consiste nel ricondizionamento e nella distribuzione di pc e tablet a bambini e ragazzi in condizioni di fragilità del territorio milanese. L'iniziativa sinora ha portato al ricondizionamento e distribuzione di 406 pc e 115 kit digitali comprendenti device, router wi-fi per connessione e SIM dati. Nel corso del 2022 sono inoltre arrivate ulteriori donazioni sul progetto "Dopo scuola in rete" promosso da Genera Società Cooperativa Sociale per il potenziamento della rete di doposcuola del Quartiere Selinunte, nel Municipio 7. Queste donazioni permetteranno di prolungare anche nel 2023 le attività di doposcuola e rispondere al costante aumento delle richieste di sostegno didattico da parte delle famiglie e delle scuole del territorio.

FONDO SOLIDALE "QUBÌ"

La Fondazione ha istituito nel 2019 il Fondo QuBì per raccogliere risorse che consentono di sviluppare interventi destinati a sostenere minori in difficoltà sociale ed economica nella città di Milano.



I bandi

Sono strumenti erogativi attraverso cui la Fondazione realizza gli interventi di utilità sociale sostenendo l'attività degli enti non profit del territorio. I Bandi restituiscono uno spaccato delle principali esigenze della comunità, in particolare quelle che riguardano le fasce più vulnerabili della popolazione. Nelle immagini, alcuni scatti dei progetti che la Fondazione ha sostenuto attraverso i bandi che ha promosso.



Ippopippo promosso da Il Branco Equitazione Naturale



DNA promosso da Campo Teatrale



Più forti insieme promosso da AVSI



Apprendisti Ciceroni© promosso da FAI



Inclusione scolastica per bambini sordi promosso da Semaforo Blu

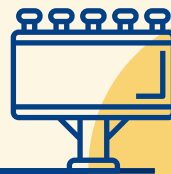

JazzMi Around promosso da Associazione JazzMi



Dietro l'angolo promosso da AIM

Bando 57



Prende il nome dal numero di comuni – 57, appunto – che fanno parte del territorio di competenza della Fondazione.



Progetti sostenuti:	83
Valore medio del contributo:	€ 42.771
Progetti presentati:	132
Importo complessivo deliberato:	€ 3.550.000
Valore complessivo dei progetti sostenuti:	€ 4

Il bando prende il nome dal numero di comuni – 57, appunto – che fanno parte del territorio di competenza della Fondazione.

I progetti sostenuti dal Bando 57 sono volti a produrre risultati concreti per il miglioramento della vita della comunità di riferimento attraverso il supporto alle fasce più fragili della popolazione, con la promozione della cultura, l'educazione delle nuove generazioni, la tutela dell'ambiente, la valorizzazione del territorio, il contrasto alle nuove forme di povertà, favorendo così l'inclusione e la coesione sociale.

L'edizione 2022 del Bando 57 ha mantenuto un'impostazione a sportello senza scadenza fino a dicembre e ha confermato le priorità degli anni precedenti in relazione al periodo pandemico e alla seguente crisi economica, sanitaria e sociale, con un focus particolare sui giovani, ritenuti

i soggetti maggiormente colpiti e bisognosi di progettazioni a loro dedicate. A fine anno, il Consiglio di Amministrazione ha deciso di chiudere il bando per permettere di delineare le nuove priorità per il triennio 2023-2026.

Nel 2022, sono stati selezionati e sostenuti, in 5 sessioni di valutazione, 83 progetti per un importo finanziato di € 3.550.000 e uno stanziamento per oltre il 51% (in crescita di 5 punti percentuali rispetto al 2021) del valore totale dei progetti (6,865 mln di euro). Inoltre, due Fondi Solidali costituiti presso la Fondazione (Fondo focus Giovani e Fondo De Albertis), hanno dato il loro contributo a sostegno di due progetti.

La valutazione di merito dei 132 progetti presentati ha seguito i criteri previsti dal bando per ciascuna area di intervento e ha potuto beneficiare di un confronto continuativo con gli Uffici delle Aree Filantropiche di Fondazione Cariplo. Come negli anni passati, è stata incentivata la possibilità di incontrare preventivamente gli uffici prima di presentare le proposte progettuali con un conseguente beneficio sulla qualità e coerenza dei progetti presentati rispetto alle priorità del bando. Parallelamente questo approccio ha consentito di approfondire la reciproca conoscenza tra la Fondazione e le organizzazioni, permettendo una maggiore collaborazione e fiducia e un riconoscimento degli specifici ambiti di intervento e delle competenze in possesso degli enti candidati.

In particolare, sono stati privilegiati i progetti che prevedevano forme di collaborazione attiva, sia nella fase di progettazione, sia nella fase di realizzazione, attraverso reti e partenariati; altri fattori di scelta sono stati la concretezza degli interventi e la rispondenza ai bisogni della comunità, il focus sulle aree periferiche della città metropolitana e la capacità di adottare approcci innovativi, tra cui la partecipazione dei cittadini.

Oltre il 70% dei progetti finanziati è stato presentato da enti del Terzo settore in rete o partenariato con altri soggetti pubblici o privati.

Merita una segnalazione il fatto che circa il 41% degli enti che hanno partecipato al Bando 57 si sono rivolti per la prima volta alla Fondazione di Comunità Milano, una percentuale fisiologicamente in calo rispetto al 2021, quando erano il 50%, ma ugualmente ancora molto considerevole.

DISTRIBUZIONE SUL TERRITORIO

Rispetto ai territori di riferimento, il bando ha interessato prevalentemente la Città di Milano (71%), con ricadute omogenee su tutti i Municipi, seguito dal Sud Ovest (12%, + 6 punti percentuali vs 2021) l'Adda Martesana (9%, +2 punti percentuali vs 2021) e Sud Est (8%, -4 punti percentuali vs 2021). Da segnalare che nell'area Sud Ovest è attivo anche il progetto speciale "Cuore Visconteo": un progetto che

aggrega realtà non profit, profit ed enti pubblici del territorio, finalizzato al contrasto delle nuove povertà (alimentare, sanitaria, educativa) e volto a favorire percorsi di inserimento lavorativo. Nell'area Sud Est ha invece preso avvio il progetto speciale YouthBank Milano per stimolare il protagonismo giovanile e favorire progettazioni dedicate, realizzate e valutate dai giovani.

MILANO CITTÀ

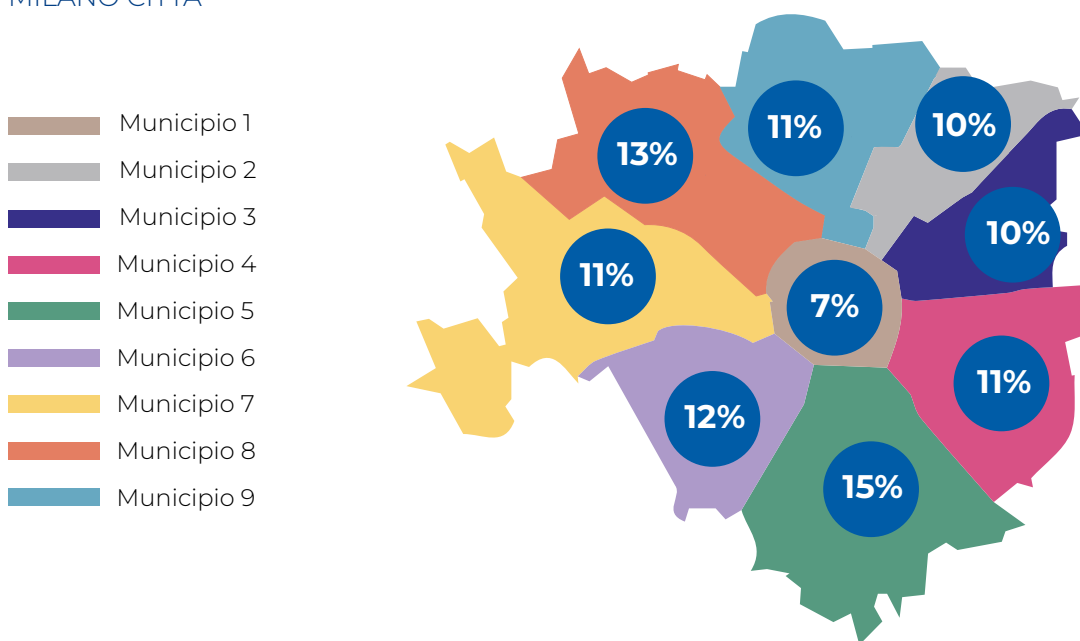

TERRITORI

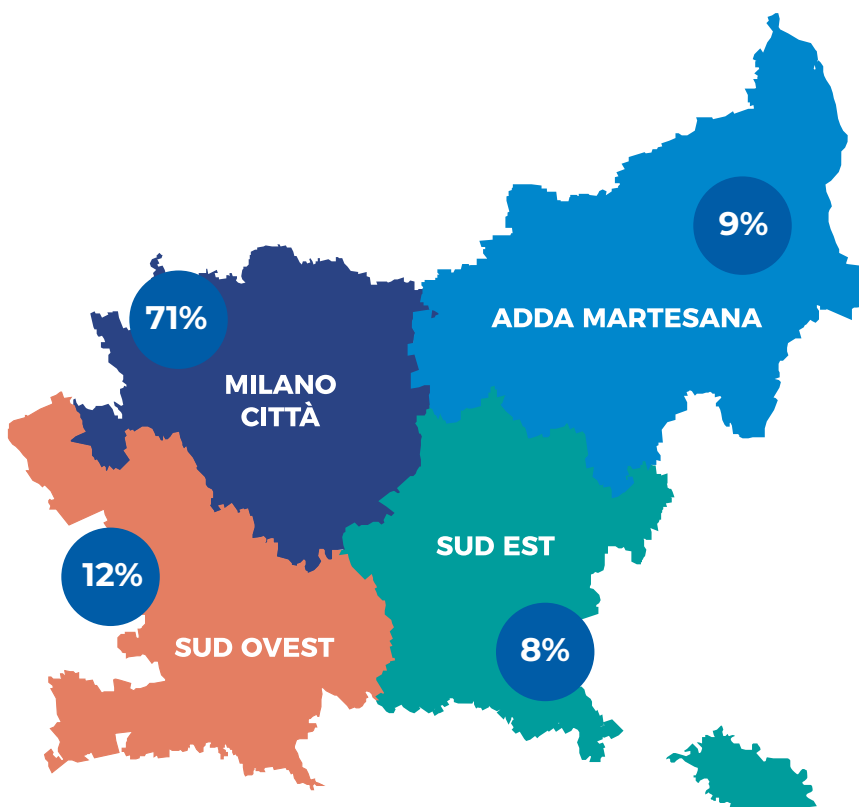

TIPOLOGIA ENTI

Tra gli enti finanziati prevalgono le associazioni (60% +10 punti percentuali vs 2021), seguite dalle Fondazioni (18% -3 punti percentuali vs 2021). Cooperative sociali, consorzi e imprese sociali costituiscono l'14% (+3 punti percentuali vs 2021).

FORMA GIURIDICA

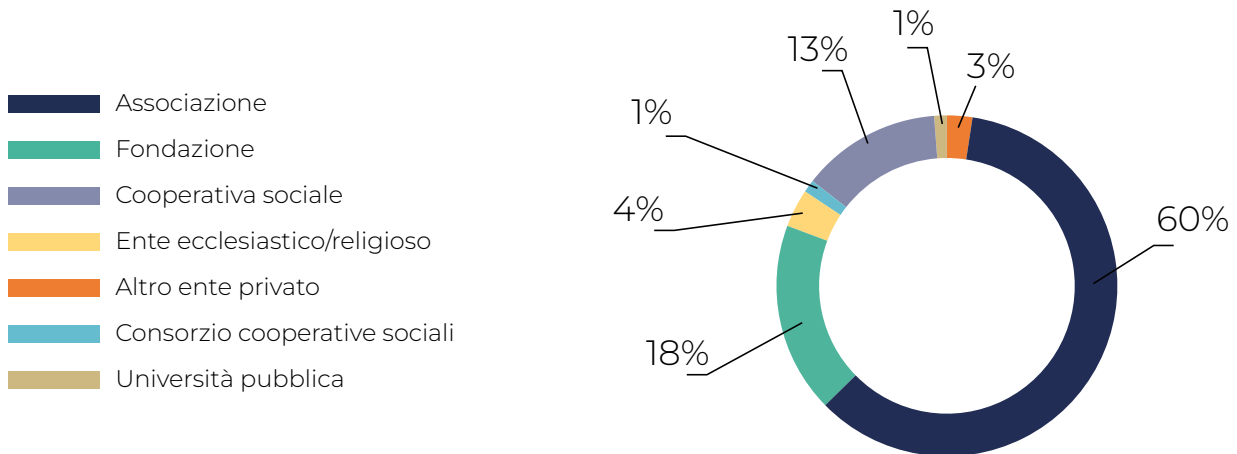

AMBITI D'INTERVENTO

Sociale

Attraverso gli 83 progetti deliberati, la Fondazione ha garantito il proprio sostegno ad interventi sul territorio negli ambiti di riferimento: sociale (55%), culturale (41%), ambientale (4%).

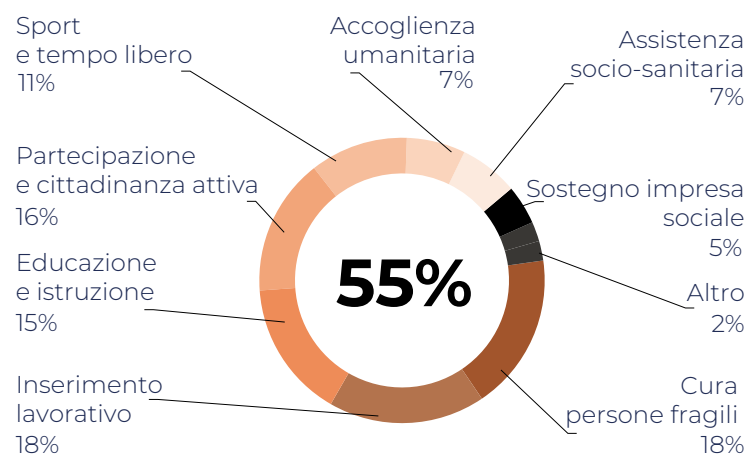

In particolare, nel settore sociale sono stati finanziati 46 progetti per € 2.139.300 relativi alle fasce più deboli della popolazione, con interventi di cura e assistenza delle persone fragili, azioni di contrasto alla povertà educativa, formazione e inserimento lavorativo e animazione territoriale rivolta ai giovani.

Arte e cultura

Nell'arte e cultura sono stati sostenuti 34 progetti per un valore di € 1.250.700, la prevalenza degli interventi ha riguardato il sostegno delle arti performative e dell'animazione culturale dei quartieri periferici per favorire socialità ed esperienze comunitarie, ma è stato significativo anche il supporto destinato alla conservazione e salvaguardia di beni di interesse storico e artistico.

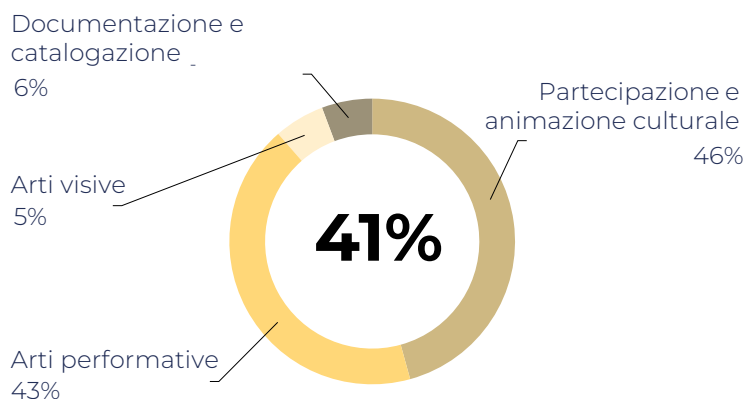

Ambiente

Nel settore ambiente, natura e paesaggio, sono stati invece finanziati 3 progetti per € 160.000: il supporto si è focalizzato su interventi di educazione ambientale, di salvaguardia del territorio e della biodiversità.

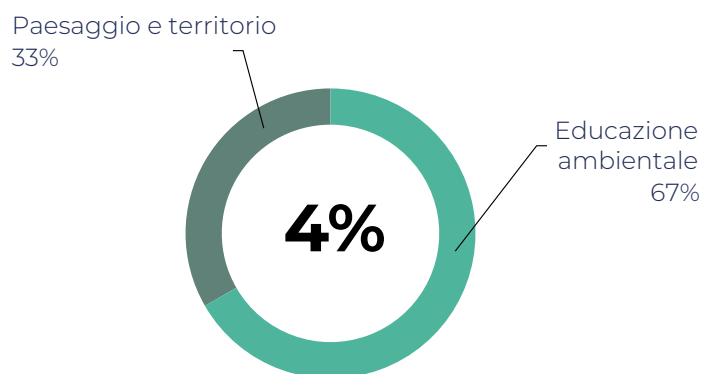

BENEFICIARI

Le fasce di popolazione su cui si è incentrata prioritariamente l'attenzione della nostra Fondazione, in accordo con le priorità del bando, sono stati i giovani e i minori fragili (che assieme rappresentano il 42% dei nostri beneficiari), la comunità locale (26%), le persone con disabilità (12%) e le persone indigenti/vulnerabili (11%).

N. PROGETTI PER CATEGORIA DI BENEFICIARI

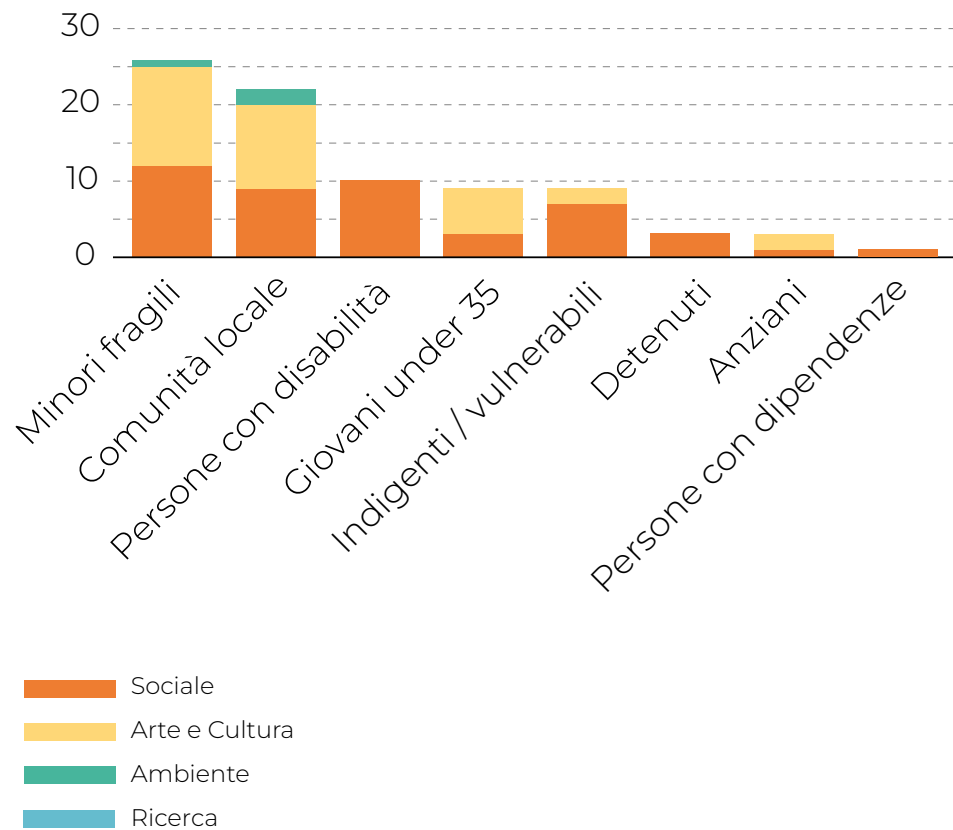



VOCI DI COMUNITÀ

“

Per una realtà non-profit come PlayMore! è fondamentale poter dialogare con un'istituzione capace di ascoltare il proprio territorio e dare fiducia a progetti innovativi, generativi di cambiamento. Grazie a Fondazione di Comunità possiamo promuovere in rete modelli di sport per tutti a Milano, garantendo esperienze di salute, socialità e divertimento ad ogni persona, oltre le abilità individuali e la provenienza sociale.

PlayMore! - Organizzazione Non Profit



È stato per noi importante il sostegno della Fondazione per il nostro progetto “Intrecci di quartiere” perché abbiamo subito ritrovato una comune finalità: quella di favorire la condivisione e l'integrazione delle risorse nel territorio, per dare risposta ad un bisogno sociale.

Associazione CIAO

Spesso gli enti del terzo settore cercano occasioni per raccogliere - talora persino rincorrere - i fondi necessari alla realizzazione delle attività sociali. La logica del Bando 57 ci pone di fronte ad un'ottica diversa, di prossimità, di co-progettazione con il territorio e con la Fondazione erogante: il sostegno è una spinta per l'avvio e la messa a sistema di un modello che necessariamente deve imparare a camminare da solo, trasformandosi presumibilmente in un servizio fondato da risorse locali.

Pepita Onlus

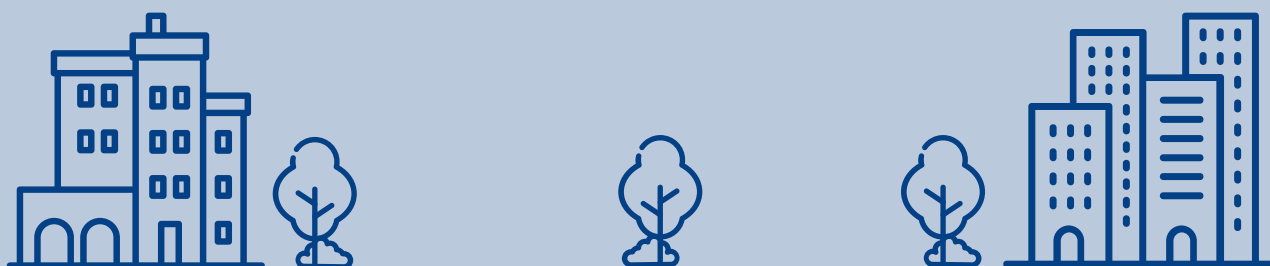

I fondi

Sono fondi costituiti presso la Fondazione da donatori privati (cittadini, imprese, organizzazioni). Chi dona può indirizzare il proprio fondo solidale verso finalità cui è particolarmente sensibile e la Fondazione dà supporto nella scelta dei progetti da sostenere. In questa pagina presentiamo i fondatori dei fondi solidali costituiti nel 2022.



Bruno Gattai e signora. L'avvocato Gattai è un partner dello studio legale che ha promosso il fondo solidale Gattai, Minoli, Partners: Diritto Allo Studio



Nicola Antonacci, Presidente Fondazione per L'infanzia Ronald McDonald Italia con il Presidente Marchetti. Fondazione per L'infanzia Ronald McDonald Italia ha costituito il Fondo accoglienza Milano Fondazione Ronald



Erika Fattori, Brand & Communication Director Nexi, azienda promotrice dell'omonimo fondo solidale Nexi



Il fondo Giustizia e Tutela, Infanzia e Adolescenza nasce dall'impegno della sua fondatrice e prima donatrice, l'avvocato Laura De Rui



Marco Chiesara, presidente di WeWorld Onlus, che ha costituito il fondo solidale Next Generation Milano



I Fondi solidali attivi

Fondo Gattai, Minoli, Partners: Diritto Allo Studio



Fondatore: Studio Gattai, Minoli, Partners

Obiettivo: contribuire alla mobilità sociale attraverso un progetto di studio e di inclusione lavorativa di giovani talenti del Milanese. Nello specifico, il Fondo sosterrà un programma volto a garantire l'accesso allo studio e alla professione legale a giovani meritevoli, provenienti da contesti fragili dal punto di vista socio-economico, sostenendoli economicamente e tecnicamente nel percorso universitario. Una volta ottenuto il diploma di laurea, sarà loro garantito l'avviamento al lavoro, inserendoli nell'organico dello Studio (o di studi legali di pari livello) per almeno due anni.

Data di costituzione: 2022

Importo raccolto: € 50.000
a patrimonio: € 10.000

Numero di donazioni: 2
Importo deliberato su progetti: € 0

Fondo Giustizia e Tutela, Infanzia e Adolescenza



Fondatore: Avv. Laura De Rui

Obiettivo: garantire una maggior tutela dei diritti dei bambini, delle bambine e degli adolescenti in qualsiasi modo interessati da un procedimento giudiziario. Uno dei principali obiettivi del Fondo riguarda il miglioramento della qualità della vita delle persone minorenni che vivono in Comunità, in quanto interessate da provvedimenti giudiziari che ne hanno disposto l'allontanamento dalle famiglie. Vi è la precisa volontà di rafforzare e rendere esigibili i loro diritti: il diritto all'ascolto, alla salute, alle relazioni affettive, il diritto alla serenità e alla speranza.

Data di costituzione: 2022

Importo raccolto: € 112.277
a patrimonio: € 25.000

Numero di donazioni: 7
Importo deliberato su progetti: € 0

Fondo Next Generation Milano



Fondatore: Fondazione WeWorld

Obiettivo: sostegno di iniziative e progetti di utilità sociale promossi e realizzati dalla Fondazione WeWorld presenti sul territorio di riferimento della Fondazione di Comunità Milano. In particolare, intende sostenere progetti educativi e sociali rivolti a bambini/e adolescenti, giovani e donne perché sviluppino tutte le loro potenzialità, superando emarginazione, discriminazioni e povertà.

Data di costituzione: 2022

Importo raccolto: € 50.100
a patrimonio: € 50.000

Numero di donazioni: 1
Importo deliberato su progetti: € 0

Fondo Cittadinanza al lavoro



Fondatore: Fondazione di Comunità Milano – Città, Sud Ovest, Sud Est, Martesana

Obiettivo: contrastare le forme di povertà – materiale, educativa e relazionale – emerse e acuite dalla pandemia, che hanno colpito le persone residenti nel territorio dell’Ambito Sociale 3 Est Milano, comprendente i comuni di Pioltello, Rodano, Segrate e Vimodrone. Il fondo è destinato a realizzare il progetto “Cittadinanza al lavoro”, sostenuto dalla Fondazione con il Bando “Comunità Solidali. Contrasto alla povertà nell’Adda Martesana”. Il progetto “Cittadinanza al lavoro” affronta la problematica del lavoro e le difficoltà occupazionali che hanno accresciuto il numero di famiglie a rischio povertà o in situazione di “nuova povertà”. Il progetto è realizzato dalla Cooperativa sociale Libera Compagnia di Arti & Mestieri sociali, in partenariato con il Comune di Pioltello, quale capofila del Distretto Sociale 3 Est Milano, da CS&L Consorzio Sociale e Cooperativa Sociale Ripari.

Data di costituzione: 2022

Importo raccolto: € 75.000*
a patrimonio: € 0

Numero di donazioni: 3
Importo deliberato su progetti: € 0

**Si evidenzia che a tale importo va sommato un contributo speciale della Fondazione di Comunità su risorse di Fondazione Cariplo pari ad € 20.000 a sostegno del progetto “Cittadinanza Lavoro”.*

Fondo #MilanoAiutaUcraina



Fondatore: Fondazione di Comunità Milano – Città, Sud Ovest, Sud Est, Martesana.

Obiettivo: sostenere progetti di aiuto ed accoglienza della popolazione ucraina promossi dal Comune di Milano e da organizzazioni del privato sociale presenti nel territorio di riferimento della Fondazione. La finalità del Fondo è sostenere lo sforzo straordinario di accoglienza di donne, bambini e anziani costretti a lasciare il loro Paese a causa della guerra e promuovere progetti di supporto materiale e di inclusione sociale di medio periodo. Il Fondo rappresenta un’occasione per affrontare questa sfida con una regia comune tra Comune di Milano, Protezione Civile, Fondazione di Comunità e organizzazioni del Terzo Settore.

Data di costituzione: 2022

Importo raccolto: € 1.273.262,52
a patrimonio: € 0

Numero di donazioni: 368
Importo deliberato su progetti: € 1.223.100

Fondo Accoglienza Milano Fondazione Ronald



Fondazione per l'infanzia
Ronald McDonald
Italia

Fondatore: Fondazione per l'infanzia Ronald McDonald Italia ETS
Obiettivo: sostenere iniziative e progetti di utilità sociale promossi dalla Fondazione per l'infanzia Ronald McDonald Italia ETS, con particolare riferimento all'accoglienza e alla cura dei bambini malati e delle loro famiglie e, in generale, a sostegno dell'attività sanitaria. Il Fondo è aperto alla partecipazione di tutti coloro che vogliono contribuire concretamente anche alla costruzione della prima Casa Ronald McDonald Milano che sorgerà in via Bramante nel 2025, per accogliere le famiglie i cui bimbi saranno in cura presso due ospedali milanesi partner, ovvero Policlinico di Milano e Ospedale dei Bambini Vittore Buzzi.

Data di costituzione: 2022

Importo raccolto: € 160.018*
a patrimonio: € 50.000

Numero di donazioni: 1
Importo deliberato su progetti: € 0

**Si evidenzia che tale importo deriva da risorse residue del precedente Fondo "Mc Donald's e Fondazione Ronald per l'Emergenza Covid 19". In particolare, la somma deriva da una sopravvenienza attiva conseguente ad un rimborso fiscale (storno iva) sulla somma di € 887.375 costituente la dotazione del precedente Fondo interamente devoluta al sostegno dell'iniziativa di costruzione dell'Ospedale in Fiera Milano.*

Fondo T. Rowe Price

T.RowePrice 

Fondatore: T. Rowe Price
Obiettivo: sostenere le comunità locali e i progetti di utilità sociale realizzati da enti del terzo settore presenti sul territorio di riferimento della Fondazione. Si focalizza su interventi a favore di bambini e giovani in difficoltà e in situazioni di fragilità personale e sociale.

Data di costituzione: 2021

Importo raccolto: € 22.000
a patrimonio: € 0

Numero di donazioni: 2
Importo deliberato su progetti: € 10.000

Fondo Focus Giovani



FONDO
FOCUS GIOVANI

Fondatore: Fondazione Umano Progresso
Obiettivo: sostenere progetti a favore di giovani che vivono in condizioni di fragilità personale, economica e sociale. In particolare, intende offrire ai giovani entrati nel circuito penale di Milano, percorsi educativi e formativi per prepararli al reinserimento sociale e lavorativo; accompagnarli, attraverso esperienze di crescita, a superare le difficoltà vissute e migliorare il loro benessere, creando le condizioni per far emergere potenzialità e talenti. Si propone inoltre di promuovere azioni di sensibilizzazione volte a prevenire i comportamenti devianti.

Data di costituzione: 2021

Importo raccolto: € 100.000
a patrimonio: € 40.000

Numero di donazioni: 4
Importo deliberato su progetti: € 50.000

Fondo Milano dà bene



Fondatore: Anonimo

Obiettivo: diffondere, presso la società civile e le istituzioni, la conoscenza dell'azione capillare, costruttiva, generosa di persone che mettono al servizio della comunità le proprie energie e le proprie risorse. Lo scopo è testimoniare, attraverso videoracconti e immagini, le iniziative di inclusione sostenuti da Bando 57 caratterizzati da spirito e progettazione innovativi.

Data di costituzione: 2021

Importo raccolto: € 20.000
a patrimonio: € 0

Numero di donazioni: 1
Importo deliberato su progetti: € 20.000

Fondo Michael Meissner&Friends

FONDO
MICHAEL MEISSNER
& FRIENDS

Fondatore: Michael Meissner

Obiettivo: contribuire a migliorare l'ambiente della città di Milano e dell'area metropolitana grazie alla realizzazione di una piccola foresta urbana all'interno del Parco Nord, attraverso la messa a dimora di un primo lotto di 100 piante di medio fusto. Partecipare alla forestazione urbana e periurbana dell'area metropolitana di Milano, favorendo il processo di rigenerazione delle aree pubbliche verdi in collaborazione con il Parco Nord Milano.

Data di costituzione: 2021

Importo raccolto: € 19.300
a patrimonio: € 0

Numero di donazioni: 35
Importo deliberato su progetti: € 19.185

Fondo Fondazione Claudio De Albertis



Fondazione
Claudio
De Albertis

Fondatore: Borio Mangiarotti Spa, in memoria di Claudio De Albertis

Obiettivo: sostenere progetti di riqualificazione e valorizzazione degli spazi pubblici, dei luoghi di aggregazione e delle aree verdi di Milano. Lo scopo è sensibilizzare e attivare la comunità sui temi della sostenibilità e dell'inclusione sociale, in relazione allo sviluppo del territorio e con particolare attenzione ai giovani, contribuendo attivamente al beneficio comune.

Data di costituzione: 2021.

Importo raccolto: € 105.521,31
a patrimonio: € 25.000

Numero di donazioni: 5
Importo deliberato su progetti: € 60.000

Fondo Marco Abramo Lanza



Fondatore: Grazia Oretta Anna Favole, Rosita Anna Lanza, Luca Emanuele Lanza e l'adesione dello Studio Biscozzi Nobili.

Obiettivo: sostenere progetti e iniziative di utilità sociale; in particolare favorire programmi di crescita e formazione destinati a giovani con disabilità o in condizione di fragilità e svantaggio personale, economico e sociale per interventi volti a sperimentare percorsi di vita autonoma. Il Fondo si propone di mantenere viva la memoria di Marco Abramo Lanza e intraprendere iniziative che si ispirino alla sua generosità

Data di costituzione: 2021

Importo raccolto: € 101.420
a patrimonio: € 60.852

Numero di donazioni: 29
Importo deliberato su progetti: € 30.000

Fondo Cuore Visconteo



Fondatore: Fondazione di Comunità Milano – Città, Sud Ovest, Sud Est, Martesana

Obiettivo: realizzare il progetto "Cuore Visconteo" promosso dalla Fondazione e finalizzato a contrastare le nuove povertà materiali ed educative. È rivolto alle famiglie in difficoltà economica e sociale residenti nell'Ambito Visconteo, un territorio che comprende 11 Comuni nell'area Sud-Ovest della Città Metropolitana.

Data di costituzione: 2020

Importo raccolto: € 326.233
apporto da fondo Manfredi: € 150.000
a patrimonio: € 0

Numero di donazioni: 16
Importo deliberato su progetti: € 381.233*

**Il dato di raccolta e deliberato comprende anche risorse messe a disposizione da Fondazione Cariplo, mentre il dato del deliberato comprende anche le risorse messe a disposizione del Fondo Manfredi.*

Fondo Manfredo Manfredi



Fondatore: Andrea Manfredi, in memoria dell'Ing. Manfredo Manfredi

Obiettivo: Sostenere l'inclusione sociale e percorsi di autonomia personale e lavorativa di famiglie e soggetti vulnerabili e marginali a mitigazione delle crescenti disuguaglianze; curare, rigenerare e valorizzare beni comuni abbandonati, in stato di degrado o sottoutilizzati, attraverso processi di collaborazione e co-progettazione tra cittadini, istituzioni locali, enti privati e terzo settore.

Data di costituzione: 2020

Importo raccolto: € 450.000
di cui per Cuore Visconteo: € 150.000
a patrimonio: € 100.000

Numero di donazioni: 8
Importo deliberato su progetti: € 189.875*

**L'importo deliberato non comprende le risorse messe a disposizione del Progetto "Cuore Visconteo".*

Fondo "Per Milano"

Fondatore: Associazione "Per Milano"

Obiettivo: Sostenere ogni anno con iniziative di sensibilizzazione e di raccolte fondi diversi ambiti d'intervento, tra cui: la disabilità, il diritto allo studio, il contrasto alla povertà, l'azione contro la violenza di genere.

Bandi promossi: "Costruire Futuro per le Donne Vittime di Violenza" (avvio dicembre 2020, scadenza marzo 2021)

Data di costituzione: 2020

Importo raccolto: € 348.000
a patrimonio: € 100.000

Numero di donazioni: 7
Importo deliberato su progetti: € 251.683

Fondo Necessè

Fondatore: Fondazione di Comunità Milano – Città, Sud Ovest, Sud Est, Martesana

Obiettivo: Sostenere la realizzazione di #NECESSE, un'opera murale di 1300 metri quadrati che racconta il vissuto delle persone durante la pandemia ed è anche un progetto di riqualificazione urbana capace di dare identità culturale al quartiere Certosa, in cui sarà realizzata, a beneficio dei residenti e della collettività. Il murales sottolinea gli aspetti che hanno inciso e caratterizzato la nostra società durante l'emergenza sanitaria e sociale e che, in particolare, hanno visto in prima linea le figure professionali e i lavoratori di settori rivelatisi vitali per l'esistenza stessa delle persone, per la cura dei più fragili, garantendo i servizi essenziali per il Paese.

Data di costituzione: 2020

Importo raccolto: € 18.530
a patrimonio: € 0

Numero di donazioni: 10
Importo deliberato su progetti: € 18.530

Fondo Fondazione Giacomo Ponzone

Fondatore: Giampaolo Ponzone e Maria Giulia Maggi, in memoria di Giacomo Ponzone

Obiettivo: Supportare lo studio per la prevenzione della Cardiomiopatia Aritmogena, rara patologia congenita di cui Giacomo Ponzone era affetto; contribuire alla formazione culturale e professionale di studenti meritevoli e volenterosi attraverso borse di studio. Obiettivi sono perseguiti attraverso accordi con il Centro Cardiologico Monzino e con l'Università Cattolica del Sacro Cuore di Milano.

Data di costituzione: 2020

Importo raccolto: € 270.230,45
a patrimonio: € 134.115,23

Numero di donazioni: 715
Importo deliberato su progetti: € 63.200

Fondo Savills IM Emergenza Covid-19



Fondatore: Savills Investment Management SGR

Obiettivo: garantire l'approvvigionamento e il trasporto di materiale sanitario di prevenzione e di contrasto al contagio da Covid-19, tramite un ponte aereo con la Cina, rispondendo alla necessità di assicurare la fornitura urgente di attrezzature medico-sanitarie destinate alla Protezione Civile ed alla Croce Rossa Italiana sul territorio di competenza della Fondazione di Comunità di Milano.

Data di costituzione: 2020

Importo raccolto: € 29.434,71
a patrimonio: € 0

Numero di donazioni: 13
Importo deliberato su progetti: € 29.434,71

Fondo Nexi - Insieme per la costruzione dell'ospedale Fiera Milano



Fondatore: Nexi Payments

Obiettivo: contribuire all'allestimento dei reparti di cura intensiva dell'Ospedale Policlinico Fiera Milano. I moduli di degenza potranno essere riutilizzabili nel Policlinico di Milano o in altre strutture pubbliche di Regione Lombardia. Il Fondo Nexi nel corso del 2022 ha aggiornato le proprie finalità contribuendo al programma Milano Aiuta Ucraina, con specifico riferimento al tema dell'inclusione sociale e lavorativa e al progetto "Cuore Visconteo", con riferimento all'educazione finanziaria.

Data di costituzione: 2020

Importo raccolto: € 1.285.760,21*
a patrimonio: € 0

Numero di donazioni: 1665
Importo deliberato su progetti: € 1.280.213

**Si segnala che il fondo ha beneficiato del recupero dall'Iva assolta sugli acquisti dei beni e sulle prestazioni di servizio utilizzate per realizzare le infrastrutture dell'ospedale in Fiera per un importo di € 195.694,15.*

Fondo Fondazione Fiera per la lotta al coronavirus



Fondatore: Fondazione Fiera Milano

Obiettivo: realizzare l'infrastruttura da destinare ad ospedale Policlinico Fiera Milano nei padiglioni 1-2 di Fieramilanocity, per fronteggiare l'emergenza Covid-19 e supportare il sistema ospedaliero di Milano e della Lombardia. Sostenere il Progetto dei Centri Vaccinali in Fiera e di Palazzo delle Scintille, con l'allestimento di postazioni comprensive di anamnesi, personale medico e infermieristico nell'ambito della campagna di vaccinazione regionale.

Data di costituzione: 2020

Importo raccolto: € 23.404.837,64
a patrimonio: € 0

Numero di donazioni: 5.083
Importo deliberato su progetti: € 16.726.574,62*

**Si segnala che € 15.583.863,62 sono i costi rendicontati relativi all'Ospedale in Fiera ed € 1.142.711 quelli relativi ai Centri Vaccinali, di cui € 113.747,52 per il Padiglione Fiera ed € 983.255,04 per le Scintille (su un deliberato per i centri vaccinali di € 1.580.000). Il fondo in relazione all'Ospedale in Fiera ha beneficiato del recupero dell'Iva assolta sugli acquisti dei beni e delle prestazioni di servizio utilizzate per realizzare le infrastrutture dell'ospedale in Fiera per un importo di € 2.793.850,39.*

Fondo Niguarda Tutti



Fondatore: Federico Giuseppe Usuelli

Obiettivo: rispondere all'emergenza sanitaria Covid-19, realizzando posti letto di terapia intensiva (Unit Care) presso l'ASST Grande Ospedale Metropolitano Niguarda e promuovere trial clinici pilota.

Data di costituzione: 2020

Importo raccolto: € 193.831,67
a patrimonio: € 0

Numero di donazioni: 113
Importo deliberato su progetti: € 180.353,32

Fondo #MilanoAiuta



Fondatore: Fondazione di Comunità Milano – Città, Sud Ovest, Sud Est, Martesana

Obiettivo: contrastare l'emergenza sociale generata dalla pandemia potenziando gli interventi di prossimità e di assistenza a beneficio di persone e famiglie fragili; attivando servizi a supporto della domiciliarità forzata (es. spesa, consegna pasti e farmaci, assistenza sanitaria); fornendo sostegno psicologico a distanza, assistenza scolastica e supporto alla genitorialità; assicurando strutture di accoglienza a soggetti in situazione di disagio ed azioni di prevenzione alla diffusione del contagio.

Bandi promossi: #MilanoAiuta (2020)

Data di costituzione: 2020

Importo raccolto: € 1.700.299*
a patrimonio: € 0

Numero di donazioni: 1.081
Importo deliberato su progetti: € 1.677.404

*Il dato di raccolta e deliberato di #MilanoAiuta comprende anche risorse messe a disposizione da Fondazione Cariplo.

Fondo ForestaMi



Fondatore: Comune di Milano (Sindaco Giuseppe Sala)

Obiettivo: sostenere la realizzazione del progetto di forestazione urbana "Forestami", catalizzando risorse di privati, aziende, enti, per interventi volti a migliorare la qualità dell'aria, degli spazi verdi urbani a Milano e nelle aree della Città Metropolitana. Prevede la piantumazione di 3 milioni di alberi entro il 2030.

Data di costituzione: 2019

Importo raccolto: € 2.926.538,22*
a patrimonio: € 284.743,82

Numero di donazioni: 2.585
Importo deliberato su progetti: € 1.896.559,62

*In relazione alle donazioni, l'importo totale comprende 156.015 € proveniente da ATM di Intesa Sanpaolo, che stimiamo siano equivalenti a circa 78mila donazioni (2 euro cadauna); nel computo del numero delle donazioni totali le risorse provenienti da circuito ATM sono tuttavia state considerate come una sola donazione.

Fondo Gippi Cavallotti



Fondatore: Camilla e Carlo Alessandro Cavallotti, in memoria del prof. Pietro Luigi Cavallotti

Obiettivo: favorire la formazione di giovani meritevoli e desiderosi di affrontare gli studi universitari ma con scarse possibilità economiche, supportando in particolare gli studi scientifici e le tematiche di innovazione e ambiente, presso sedi universitarie milanesi.

Data di costituzione: 2019

Importo raccolto: € 9.215
a patrimonio: € 1.243

Numero di donazioni: 13
Importo deliberato su progetti: € 0

Fondo L'Aria Pulita



Fondatore: Associazione Genitori Antismog

Obiettivo: sviluppare progetti volti a ridurre l'inquinamento dell'aria promuovendo la mobilità sostenibile e attività di educazione ambientale nelle scuole, in particolare Siamo Nati per Camminare per favorire comportamenti e stili di vita che tutelino il benessere e la salute dei soggetti più esposti alle conseguenze dell'inquinamento. Sensibilizzare la comunità alla cultura ambientale.

Data di costituzione: 2019

Importo raccolto: € 2.970
a patrimonio: € 0

Numero di donazioni: 71
Importo deliberato su progetti: € 2.670

Fondo AdAstra Project

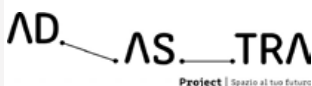

Fondatore: Fondazione di Comunità Milano – Città, Sud Ovest, Sud Est, Martesana

Obiettivo: realizzare percorsi di formazione professionale e tirocini finalizzati all'inserimento lavorativo di giovani inoccupati in condizioni di svantaggio e di fragilità personale ed economica, coinvolgendo ragazzi e ragazze motivati ad affrontare un'esperienza sfidante e mettersi in gioco per entrare nel mercato del lavoro, accompagnandoli nella costruzione di un progetto di vita.

Data di costituzione: 2019

Importo raccolto: € 12.371
a patrimonio: € 1.237

Numero di donazioni: 78
Importo deliberato su progetti: € 3.968*

*Si evidenzia che sul Fondo sono stati destinati e deliberati i contributi derivanti dal 5x1000 riferibili agli anni 2019 e 2020.

Fondo Comolli-Bernini



Fondatore: Michela Lento, in memoria di Emanuela Comolli
Obiettivo: sostenere progetti che affrontano i Disturbi Specifici di Apprendimento (DSA) in ambito scolastico e a favorire la formazione di insegnanti che supportino i ragazzi DSA nel percorso di apprendimento.
Bandi promossi: "Interventi a sostegno di ragazzi con DSA" Edizioni 2020, 2021 e 2022
Data di costituzione: 2019

Importo raccolto: € 150.000
a patrimonio: € 0

Numero di donazioni: 2
Importo deliberato su progetti: € 150.000

Fondo Sordità Milano



Fondatore: Fondazione Pio Istituto dei Sordi
Obiettivo: migliorare la qualità della vita delle persone con disabilità uditiva realizzando progetti che contribuiscano all'inclusione sociale nei settori della ricerca e innovazione, educazione, formazione, inserimento lavorativo, cultura, sport, attività socio-assistenziali. Mettere al centro la persona sorda in base ai principi della Convenzione ONU dei diritti delle persone con disabilità.
Bandi promossi: "Inclusione sociale delle persone con disabilità uditiva" Edizioni 2020, 2021 e 2022
Data di costituzione: 2019.

Importo raccolto: € 142.515
a patrimonio: € 40.377,25

Numero di donazioni: 19
Importo deliberato su progetti: € 89.730

Fondo Texere



Fondatore: Comune di Rozzano
Obiettivo: creare le "Case per Fare Insieme", punti di riferimento per riannodare i fili spezzati tra bambini e famiglie e affrontare il problema della trascuratezza nella cura dei figli da parte degli adulti, condividendo lo studio, la preparazione del cibo, il gioco, la cura di sé e degli altri e sperimentando la normalità dell'accoglienza. Nate a Rozzano le Case per fare insieme sono nei Comuni di Pieve Emanuele, Opera, Locate Triulzi
Data di costituzione: 2019

Importo raccolto: € 22.476
a patrimonio: € 0

Numero di donazioni: 57
Importo deliberato su progetti: € 22.476

Fondo QuBì



Fondatore: Fondazione di Comunità Milano – Città, Sud Ovest, Sud Est, Martesana

Obiettivo: contrastare la povertà minorile nella città di Milano, promuovendo raccolte fondi a sostegno di minori e famiglie, con particolare riguardo all'accesso al cibo sano, alle cure odontoiatriche, all'attività ricreativa.

Data di costituzione: 2019

Importo raccolto: € 597.193,82
a patrimonio: € 0

Numero di donazioni: 2.051
Importo deliberato su progetti: € 473.087

Fondo Prof. Bellobono



Fondatore: Ignazio Renato Bellobono e Maria Letizia Stefanelli

Obiettivo: sostenere progetti di ricerca, focalizzati sui processi di depurazione dell'aria e dell'acqua per la tutela dell'ambiente e della salute pubblica, erogando assegni di ricerca post-laurea o post-dot-torato proposti dall'Università degli Studi di Milano e dall'Università di Milano Bicocca.

Data di costituzione: 2019

Importo raccolto: € 50.000
a patrimonio: € 0

Numero di donazioni: 1
Importo deliberato su progetti: € 50.000

Fondo Gioco al Centro - Parchi gioco per tutti



Fondatore: Fondazione di Comunità Milano – Città, Sud Ovest, Sud Est, Martesana

Obiettivo: assicurare il diritto al gioco realizzando aree attrezzate accessibili con giostre e giochi inclusivi nei 9 Municipi della città, applicando criteri adeguati ai bambini con diverse disabilità e favorire il gioco condiviso; sviluppare attività di sensibilizzazione nelle scuole.

Data di costituzione: 2019

Importo raccolto: € 27.172,51
a patrimonio: € 0

Numero di donazioni: 27
Importo deliberato su progetti: € 23.874,98

Fondo aMiccità



Fondatore: Cooperativa Sociale Lotta contro l'Emarginazione

Obiettivo: migliorare le condizioni di vita delle persone con problemi di salute mentale nell'ambito dell'abitare, del lavoro e dell'inclusione sociale che rendano protagonista la persona con disagio psichico sia nella cura di sé, sia verso la comunità.

Data di costituzione: 2019

Importo raccolto: € 1.968
a patrimonio: € 0

Numero di donazioni: 23
Importo deliberato su progetti: € 1.968

- In data 21.02.2020 è stato sottoscritto, dalla società Benefit Citybilty Srl, il Fondo Citybilty (con dotazione: 100€, non ancora attivo) volto a sostenere progetti di utilità sociale nella Città Metropolitana di Milano.
- In data 18.11.2022 è stato sottoscritto, dal Professor Massimo Galli il Fondo Pandemie (con dotazione: 100€, non ancora attivo) volto a sostenere progetti di ricerca e studi della epidemiologia.

Progetti sostenuti dai Fondi solidali 2022

Fondo Forestami

Forestale

Ente: Opera in Fiore Cooperativa Sociale

Rinaturalizzazione area ex Item

Ente: Associazione Parco Nord Milano

Riqualficazione area in Bosco in città Rinaturalizzazione Cava Ongiari

Ente: Associazione Italia nostra Onlus - sezione Milano nord cintura metropolitana

Capitale naturale – Pioltello Miglioramento e completamento dei parchi

Ente: ERSAF Ente Regionale per i Servizi all'Agricoltura e alle Foreste

Piantumazione Chiasserini

Ente: Demetra Società Cooperativa Sociale Onlus

Forestami Busto Garolfo

Ente: Solaris lavoro ambiente Società Cooperativa Sociale Onlus

Forestazione Cassinetta e Vittuone

Ente: Il Giardinone Società Cooperativa Sociale

Progetto imboschimento Rosate

Ente: Officina Società Cooperativa Sociale

Progetto scuola - ForestaMi

Ente: Associazione Parco Nord Milano

Fondo T. Rowe Price

Non dimentichiamoci degli adolescenti

Ente: Soleterre - Strategie di Pace onlus

Fondo Cuore Visconteo

Cuore Visconteo. reti contro la povertà

Ente: Progetto Mirasole Impresa Sociale S.r.l.

Fondo Focus Giovani

Palla al Centro

Ente: Fondazione Francesca Rava N.p.h. Italia onlus

Fondo Sordità Milano

PAF! Performing Arts Festival

Ente: Fattoria Vittadini

Eufemia, teatri in ascolto

Ente: Associazione Culturale Fedora

Incontriamoci

Ente: IREOS – Centro per la salute psico fisica della famiglia Onlus

Guida pratica per avventure grammaticali

Ente: Cooperativa Logogenia

Inclusione sociale e partecipazione

Ente: Medicinema Italia

Inclusione scolastica per bambini sordi

Ente: Associazione Semaforo Blu

Segni d'Arte alla scoperta di Milano

Ente: APS Umane AlterAzioni

Fondo QuBi

Scintille creative in quartiere

Ente: Tutti sopra un Cielo

Sogni in rete

Ente: APS Laboratorio di quartiere Giambellino Lorenteggio

Fondo Nexi per la Costruzione dell'ospedale Fiera

Il giorno dopo

Ente: Cometa Formazione S.C.S.

Milano: una città che accoglie

Ente: Fondazione AVSI

Cuore Visconteo per Nexi

Ente: Progetto Mirasole Impresa Sociale S.r.l.

Fondo Aria Pulita

Siamo nati per camminare

Ente: Genitori Antismog



VOCI DI COMUNITÀ

“

Fondazione di Comunità Milano, negli anni, ci ha permesso di sviluppare progetti di inclusione sociale rivolti alla comunità sorda, attraverso la promozione di iniziative specifiche come il “Bando Inclusione sociale delle persone con disabilità uditiva”. È un sostegno prezioso, economico e progettuale, fondamentale per noi, essenziale per dare forma ai nostri progetti di accessibilità.

Umane AlterAzioni APS



Il sostegno di Fondazione di Comunità Milano e del Fondo Sordità Milano, che da subito hanno creduto nella nostra Associazione, ci hanno permesso di attivare i nostri primi progetti: preziosi contributi con cui abbiamo costruito reti sul territorio, generato valore per le nostre comunità di riferimento, implementato le nostre competenze.

Associazione Fedora

I risultati del progetto “Non dimentichiamoci degli adolescenti” sostenuto dal Fondo T.Rowe Price hanno dimostrato la necessità di non sottovalutare l’impatto psicologico del COVID-19, soprattutto sulla popolazione più giovane, ma di affrontarlo come un problema urgente e tempestivo. Gli otto incontri individuali con i giovani pazienti sono stati uno strumento utile per far intravedere loro che esiste un’alternativa al loro malessere e che poter condividere le proprie difficoltà con un professionista procura giovamento.

Fondazione Soleterre



Fondo #MILANOAIUTAUCRAINA
Bambini per la pace estero

Ente: Ai.Bi. Associazione Amici dei Bambini

Insieme per l'Ucraina

Ente: Fondazione Iniziative e Studi sulla Multietnicità - Fondazione Ismu

Dello Spettacolo Teatro Alla Scala Giovani artisti ucraini in formazione

Ente: Fondazione Accademia d'Arti e Mestieri

Milano aiuta Ucraina, borse di studio

Ente: Scuole Civiche di Milano - Fondazione di Partecipazione

Bambini per la pace italia

Ente: Ai.Bi. Associazione Amici dei Bambini

Una casa per ricostruirsi

Ente: Fondazione Progetto Arca Onlus

Il giorno dopo

Ente: Cometa Formazione S.C.S.

Fondo Comolli-Bernini
Crescere DSA

Ente: APS La Comune

DSA: Diamo Sostegno all'Apprendimento

Ente: Società Cooperativa Sociale Casa dello Studente

Progetto "PDP: Passo Dopo Passo"

Ente: Associazione Anagramma Psicologi

Fondo Fondazione Claudio De Albertis
Out

Ente: Associazione Memo54

Fondo Marco Abramo Lanza
Orizzonte Lavoro

Ente: A&I Società Cooperativa Sociale Onlus

Fondo Per Milano
Artemisia

Ente: Fondazione Somaschi ONLUS

Fondo AdAstra
AdAstra project - new edition

Ente: A&I società cooperativa sociale ONLUS

Fondo Fondazione Giacomo Ponzone
1° Borsa di studio terza annualità
Borsa di studio "Giacomo Ponzone" - 2022

Ente: Università Cattolica del Sacro Cuore

Fondo Manfredi Manfredi
Laboratorio di trasformazione

Ente: Agrivis - Società cooperativa Sociale Agricola

Bandi promossi dai Fondi solidali 2022

Bando “Interventi a sostegno di ragazzi con DSA”

Promosso dal Fondo Comolli-Bernini, il Bando “Interventi a sostegno di ragazzi con DSA” si propone di sostenere iniziative di presa in carico dei percorsi di crescita di ragazze e ragazzi con Disturbi Specifici dell’Apprendimento (DSA) ovvero dislessia, disortografia, disgrafia e discalculia

al fine di tutelare il diritto allo studio focalizzata su una didattica inclusiva e basata sulle pari opportunità, ottimizzare processi di apprendimento attraverso più livelli d’azione - formazione, accompagnamento, empowerment – con approcci diversificati e innovativi.

Nel 2022 il Bando ha sostenuto tre progetti per un totale di € 48.812 per interventi in ambito scolastico ed extrascolastico promossi da enti non profit e da scuole secondarie di primo grado del Municipio 7 di Milano e destinati a ragazze e ragazzi con DSA, volti alla formazione dei docenti nell’individuazione dei DSA; alla predisposizione e all’adozione di strumenti di didattica individualizzata e personalizzata; all’attivazione di attività pomeridiane dedicate a supportare i ragazzi con DSA da un punto di vista didattico e psicologico; all’orientamento e sostegno alle famiglie.

I progetti sostenuti sono:

• **PDP: Passo Dopo Passo**

Ente: Associazione Anagramma Psicologi

Il progetto ha sede presso la Scuola secondaria di primo grado “Monteverdi” in via Vittorio Colonna. Le azioni previste consistono in: 1) un percorso di promozione del metodo di studio rivolto agli studenti, in cui la partecipazione è aperta sia agli alunni DSA sia a quegli alunni che presentano un quadro di fragilità rispetto all’apprendimento. 2) La costituzione di piccoli gruppi di studenti DSA, selezionati a fronte dell’esito dell’azione 1, finalizzati al potenziamento didattico in modalità continuativa e costante nel corso dell’anno scolastico. 3) La realizzazione di un intervento di formazione rivolto ai docenti dell’Istituto e mirato alla promozione di competenze tecniche. 4) Incontri seminariali serali rivolti ai genitori.

• **Crescere DSA – Diventa una Straordinaria Avventura**

Ente: Associazione di Promozione Sociale La Comune

Il progetto, nato dalla collaborazione con l’Istituto Comprensivo “Luigi Cadorna”, intende sostenere le famiglie più fragili dal punto di vista socioeconomico e/o con background migratorio, nell’affrontare il fenomeno dei disturbi specifici di apprendimento. Il progetto intende strutturare un percorso di accompagnamento allo screening e alla certificazione affiancando al team multidisciplinare anche un mediatore culturale e inserendo gli alunni in corsi sportivi tenuti da insegnanti specializzati nella gestione di bambini e ragazzi DSA, BES o con disabilità intellettiva. Infine verrà fornito un supporto specifico e mirato per un doposcuola specialistico intensivo e parallelamente, a partire da Gennaio 2023, saranno organizzati incontri co-progettati con il Municipio rivolti a famiglie di bambini e ragazzi DSA, docenti delle scuole dell’intero Municipio, e associazioni del territorio.

• **DSA: Diamo Sostegno all’Apprendimento**

Ente: Società Cooperativa Sociale Casa dello Studente

Il progetto prevede la realizzazione di quattro azioni rivolte a studenti e studentesse con DSA, ai loro insegnanti e ai genitori degli studenti con DSA della scuola secondaria di primo grado dell’Istituto Comprensivo L. Manara. Il progetto prevede la realizzazione di un doposcuola specialistico integrato con frequenza bisettimanale (tre ore a pomeriggio) con l’obiettivo di aiutare gli studenti DSA ad acquisire un metodo di studio e a saper usare gli strumenti compensativi. Al doposcuola sono associate le consulenze psicologiche con i genitori per orientare rispetto alle tematiche sui DSA oltre che aiutare nella comprensione della certificazione e dei bisogni del figlio. Inoltre, sono previste consulenze per gli insegnanti e supporto diretto in classe ai ragazzi con DSA. Infine, è prevista l’attuazione di un percorso formativo di 6 ore per gli insegnanti e gli educatori dell’Istituto Scolastico, volto a dare strategie e spunti pratici per la didattica inclusiva, con particolare attenzione al contesto e alla situazione specifica di ogni classe.

Bando “Inclusione sociale delle persone con disabilità uditiva”

Promosso da Fondo Sordità Milano, il Bando “Inclusione sociale delle persone con disabilità uditiva” mira a sostenere proposte progettuali capaci di mettere al centro la persona sorda e di realizzare i principi della Convenzione ONU dei diritti delle persone con disabilità, ratificata dall'Italia nel 2009.

Ai progetti sostenuti dal Bando è richiesto di migliorare la qualità della vita, riequilibrare i possibili svantaggi sociali e promuovere la partecipazione delle persone non udenti e/o ipoacusiche nel territorio di riferimento della Fondazione di Comunità Milano.

Nel 2022 il Bando ha finanziato progetti volti a migliorare la qualità della vita delle persone con disabilità uditiva, offrire un supporto volto a riequilibrare i loro possibili svantaggi sociali, promuovere la loro partecipazione alla vita civile, politica, economica, sociale e culturale, con pari opportunità. I progetti sostenuti sono:

• PAF! Performing Arts Festival

Ente: Fattoria Vittadini

“PAF! Performing Arts Festival KIDS&YOUNG”, ideato e promosso dall'associazione culturale Fattoria Vittadini, in collaborazione con Associazione Lilliput e Eco di Fondo, nasce dalla necessità di promuovere la danza e la perfor-

mance tra le fasce d'età più giovani della società, pubblici che hanno una ridotta offerta di spettacoli di danza, con un'attenzione per il pubblico con disabilità e specificatamente verso le persone Sorde.

• Eufemia, teatri in ascolto

Ente: Associazione Culturale Fedora

“Eufemia, teatri in ascolto” unisce il desiderio delle persone sorde di poter fruire di proposte teatrali accessibili, alla necessità di formare i teatri. Supportando i teatri nella organizzazione di proposte accessibili e fornendo un percorso di formazione, Fedora intende creare una rete di realtà teatrali milanesi accessibili alle persone sorde, promuovendo la loro partecipazione alla vita sociale e culturale con pari opportunità.

• Incontriamoci

Ente: IREOS – Centro per la salute psico fisica della famiglia Onlus

“INCONTRIAMOCI – spazi di relazione per abbattere l'isolamento sociale delle persone sorde” è un percorso di incontri aggregativi per adulti sordi (italiani e stranieri) con diversi obiettivi: il sostegno dell'identità e della capacità di relazione, la prevenzione di aspetti patologici conseguenti all'isolamento sociale e alla mancata integrazione, lo sviluppo dell'autonomia personale, la valorizzazione



Un'immagine del progetto Incontriamoci promosso da IREOS – Centro per la salute psico fisica della famiglia Onlus

delle relazioni familiari come base per il consolidamento delle relazioni tra pari e la valorizzazione della cultura di provenienza della persona sorda straniera.

- **Guida pratica per avventure grammaticali**

Ente: Cooperativa Logogenia

Il progetto propone laboratori di comprensione di brani redatti ad hoc per studenti della scuola primaria e secondaria di primo grado con sordità, con difficoltà linguistiche o stranieri. I laboratori saranno condotti con la modalità propria della Logogenia, per cui i partecipanti (sordi e udenti) saranno guidati alla scoperta autonoma del funzionamento della lingua italiana all'interno dei testi. L'attività sarà accessibile grazie alla presenza di un'interprete LIS che affiancherà la logogenista conduttrice. Il progetto prevede, inoltre, 4 incontri formativi specifici, teorici e pratici, dedicati ai professionisti che operano con i bambini sordi e/o stranieri: insegnanti curricolari e di sostegno, educatori, assistenti alla comunicazione.

- **Inclusione sociale e partecipazione**

Ente: Medicinema Italia

Il progetto accompagna le persone con handicap uditivo nella crescita di una autonomia personale e relazionale, sostenendone l'identità attraverso attività culturali e ricreative che permettano una partecipazione attiva e inclusiva alla vita sociale. Gli strumenti utilizzati per raggiungere tale scopo sono la cineterapia e i convegni.

Inclusione scolastica per bambini sordi

Ente: Associazione Semaforo Blu

Nell'istituto comprensivo "G.B. Perasso", a Milano, vi sono alcuni bambini sordi profondi, non parlanti, arrivati in Italia da pochi anni. Per facilitare la piena inclusione scolastica e sociale dei bambini e delle loro famiglie, la scuola ha attivato diversi interventi e attività, tra cui uno sportello logopedico in italiano-LIS.

- **Segni d'Arte alla scoperta di Milano**

Ente: Umane AlterAzioni APS

Un progetto di inclusione sociale ideato per promuovere la partecipazione delle persone con disabilità uditiva alla vita sociale e culturale della città, per creare momenti di incontro (dopo due anni di pandemia) in cui condividere esperienze comuni. 4 visite guidate in Lingua dei Segni (realizzate da una persona sorda) alla scoperta di Milano, con la produzione di 4 contenuti video accessibili (ideati e segnati in LIS, con sottotitoli e audiodescri-

zione) pubblicati sui canali social dell'associazione e sulla piattaforma web <https://videolis.umanealterazioni.org/>.

Bando "Costruire Futuro per le Donne Vittime di Violenza"

Promosso dal Fondo Per Milano, insieme a Fondazione di Comunità Milano, il Bando "Costruire Futuro per le Donne Vittime di Violenza" intende contrastare il fenomeno della violenza sulle donne e sulle famiglie nel territorio della città metropolitana di Milano. Mira a contribuire allo sviluppo di progetti per l'assistenza immediata verso donne che hanno subito violenza (fisica, psicologica, economica, stalking) e il supporto nelle fasi successive per garantire loro sicurezza e benessere psicofisico, favorendo percorsi di autonomia.

Le valutazioni sui 27 progetti pervenuti hanno coinvolto, oltre all'Associazione Per Milano e alla Fondazione di Comunità Milano, il Rettore dell'Università Bocconi, Gianmario Verona, il giurista ed ex Magistrato Gherardo Colombo e Federico D'Andrea, Vice Presidente del Centro Studi Borgogna, insieme alle sezioni specializzate nel contrasto alla violenza di genere della Polizia di Stato.

Ad oggi sono stati sostenuti i seguenti progetti:

- **RAISE – Sistema Antiviolenza**

Capofila: Fondazione Centro per la Famiglia Cardinal Carlo Maria Martini Onlus

Partner: Azienda Speciale Consortile Comuni Insieme per lo Sviluppo Sociale, Fare Famiglia Onlus, FeLCeAF - Federazione Lombarda Centri di Assistenza alla famiglia, Fondazione G.B. Guzzetti ONLUS e Centro per la Famiglia onlus.

La proposta consiste nella messa in rete dei Consulenti attivi con il maggior numero possibile di realtà nei territori (oratori, scuole, società sportive) al fine di facilitare la loro connessione con i servizi antiviolenza; formare operatori dei consulenti e nuove antenne attivate nella rete; sensibilizzare tramite l'intermediazione della rete la comunità locale. Tra gli esiti attesi la Costituzione di Tavoli di Emersione e Presa in Carico locali, che potranno mantenere nel tempo attive le connessioni sviluppate. In partnership con la società NPSOLUTIONS verrà integrato un software usato abitualmente per la tracciatura dei donatori in ambito fundraising, per la raccolta del dato quanti/qualitativo relativo al fenomeno della violenza..

Sistema di governo, controllo e responsabilità

Si segnala che la Fondazione in ottemperanza all'art.101 comma 2 del decreto Legislativo 3 luglio 2017 n.117 ha compiuto gli adeguamenti statutari previsti e in data 17.02.2020 ha approvato il nuovo Statuto in conformità al Codice del Terzo Settore.

L'efficacia del nuovo Statuto è subordinata alla iscrizione della Fondazione al RUNTS (Registro Unico del Terzo Settore) avvenuta in data 15.02.2023, pertanto l'assetto di governance di seguito riportato fa riferimento al precedente statuto in vigore per tutto l'anno 2022.

Fondazione di Comunità Milano è un'istituzione indipendente, nata su iniziativa di Fondazione Cariplo grazie ad un percorso partecipato ed inclusivo svolto da un Comitato Promotore e supportato dal coinvolgimento di rappresentanti delle istituzioni locali.

GLI ORGANI ISTITUZIONALI

Presidente,
Vice Presidente
Consiglio di Amministrazione
Comitato Esecutivo
Collegio dei Revisori,
Collegio dei Probiviri (ove istituito)
Comitato dei Donatori
Assemblea dei Donatori

Direttore Generale

La Fondazione è amministrata pro-tempore da un Consiglio di Amministrazione di quindici membri (art. 11 dello Statuto) con la funzione di governare e indirizzare l'attività della Fondazione. Al Consiglio competono i poteri di ordinaria e straordinaria amministrazione, tra cui redigere ed approvare il bilancio preventivo e consuntivo, deliberare sulle erogazioni, sugli investimenti del patrimonio e sulla copertura delle spese operative, collaborare alla raccolta dei fondi per incrementare il patrimonio e le disponibilità della Fondazione.

La Governance della Fondazione è autorevole e rappresenta l'intera comunità della città di

Milano e delle aree Sud-Est, Sud Ovest e Adda Martesana della città metropolitana.

I membri degli organi istituzionali operano volontariamente. Non sono previsti indennità di carica, compensi o corrispettivi a qualsiasi titolo attribuiti ai componenti degli organi di amministrazione e controllo.

L'attuale Consiglio di Amministrazione è stato nominato dal Comitato di nomina, dal Comitato e dall'Assemblea dei Donatori, dal Fondatore, in base al Regolamento e in ottemperanza a quanto previsto all'articolo 10 dello statuto. Gli organi di amministrazione e controllo restano in carica per quattro esercizi; i consiglieri di amministrazione possono essere confermati per non più di due volte consecutive.

Il Presidente (art.9 dello Statuto) è nominato in prima istanza dal Fondatore e, al rinnovo, dal Consiglio di Amministrazione, individuato tra i Consiglieri. È in carica fino alla scadenza del Consiglio. È il legale rappresentante della Fondazione verso terzi e in giudizio. Svolge funzioni di impulso e di coordinamento delle attività. Convoca e presiede il Consiglio di Amministrazione e il Comitato Esecutivo. Sovrintende all'ordinaria e straordinaria amministrazione e adotta, in caso di urgenza, ogni provvedimento opportuno.

Il Vice Presidente è nominato dal Consiglio di Amministrazione con le stesse modalità previste per la nomina del Presidente, di cui fa le veci in caso di assenza o impedimento con uguali poteri.

Il Comitato Esecutivo (art. 13 dello Statuto) è composto dal Presidente, dal Vice Presidente, dal Consigliere nominato dal Fondatore e da altri quattro membri nominati dal Consiglio di Amministrazione tra i suoi componenti. Esercita l'ordinaria amministrazione su delega del Consiglio di Amministrazione.

Il Collegio dei Revisori (art. 15 dello Statuto) è l'organo di controllo, svolge la revisione legale dei conti vigila sull'osservanza delle norme di legge, di statuto e di regolamenti, e sulla regolare tenuta della contabilità, redige la relazione sul bilancio consuntivo. È composto da

tre membri effettivi e due supplenti nominati dal Comitato di nomina e dal Comitato dei Donatori tra gli iscritti al Registro dei Revisori Contabili. Il Collegio elegge fra i suoi membri il proprio Presidente.

Il Direttore Generale (art. 17 dello Statuto) è nominato dal Consiglio di Amministrazione su proposta del Presidente per un mandato di tre anni. È il responsabile amministrativo dell'attività e capo del personale. Sovrintende l'attività tecnica e finanziaria e cura l'esecuzione delle deliberazioni del Consiglio di Amministrazione e del Comitato Esecutivo.

Tutti coloro che contriscono con donazioni in denaro, beni o servizi al patrimonio della Fondazione o alle sue attività istituzionali e che richiedono la qualifica di donatore, entrano di diritto a far parte dell'Assemblea dei Donatori (organo definito dall'art. 14 dello Statuto). L'Assemblea rappresenta un appuntamento annuale in cui il Presidente illustra le attività, i programmi, la situazione patrimoniale ed economica della Fondazione. L'Assemblea dei Donatori partecipa alle procedure di nomina del Consiglio di Amministrazione della Fondazione, designando un proprio Consigliere (art. 10 dello Statuto).

Il Comitato dei Donatori è composto dai donatori che contribuiscono per almeno 50.000 euro al patrimonio e alle attività istituzionali della Fondazione. Viene convocato e Presieduto dal Presidente della Fondazione, di norma due volte l'anno. Il Comitato effettua le nomine previste dallo Statuto, ciascun componente esprime un voto indipendentemente dal contributo apportato; inoltre formula proposte sulla programmazione strategica della Fonda-

zione, rende parere sulle proposte di Bilancio preventive e consuntive.

Nel corso del 2022 si sono tenute 8 sedute del Consiglio di Amministrazione con una presenza media di oltre il 70% degli aventi diritti al voto. Oggetto dei lavori e delle delibere sono state l'attività istituzionale della Fondazione, con particolare attenzione all'approvazione dei programmi e dei progetti speciali su Bandi e Fondi solidali nonché ai principi e agli investimenti del patrimonio. zione, rende parere sulle proposte di Bilancio preventive e consuntive.

La Governance della Fondazione è autorevole e rappresenta l'intera comunità della città di Milano e delle aree Sud-Est, Sud Ovest e Adda Martesana della città metropolitana.

I membri degli organi istituzionali operano volontariamente. Non sono previsti indennità di carica, compensi o corrispettivi a qualsiasi titolo attribuiti ai componenti degli organi di amministrazione e controllo.

Si evidenzia inoltre che nell' anno 2022 in seguito l'approvazione del Bilancio 2021, si è insediato, in data 10 maggio 2022, il nuovo Consiglio di Amministrazione della Fondazione di Comunità Milano che, rinnovato per 6 membri rispetto al precedente, sarà in carica per i prossimi quattro esercizi ed così composto:

*I nuovi membri del Consiglio di Amministrazione sono: Franco Dalla Sega, Giulia Favero, Arianna Petra Fontana, Maria Chiara Roti, Rossella Sacco e Stefano Venturi.

Organi	Riunioni	Data
Consiglio di Amministrazione		
15 Persone	8	15.02.2022 / 11.03.2022 / 02.05.2022 / 10.05.2022 / 08.06.2022 / 12.07.2022 / 18.10.2022 / 15.12.2022
Comitato Esecutivo		
7 Persone	6	08.02.2022 / 15.03.2022 / 20.04.2022 / 22.09.2022 / 22.11.2022 / 15.12.2022
Collegio dei Revisori		
3 Revisori 2 Supplenti	6	08.02.2022 / 08.03.2022 / 13.04.2022 / 10.05.2022 / 21.09.2022 / 12.12.2022

Organi istituzionali

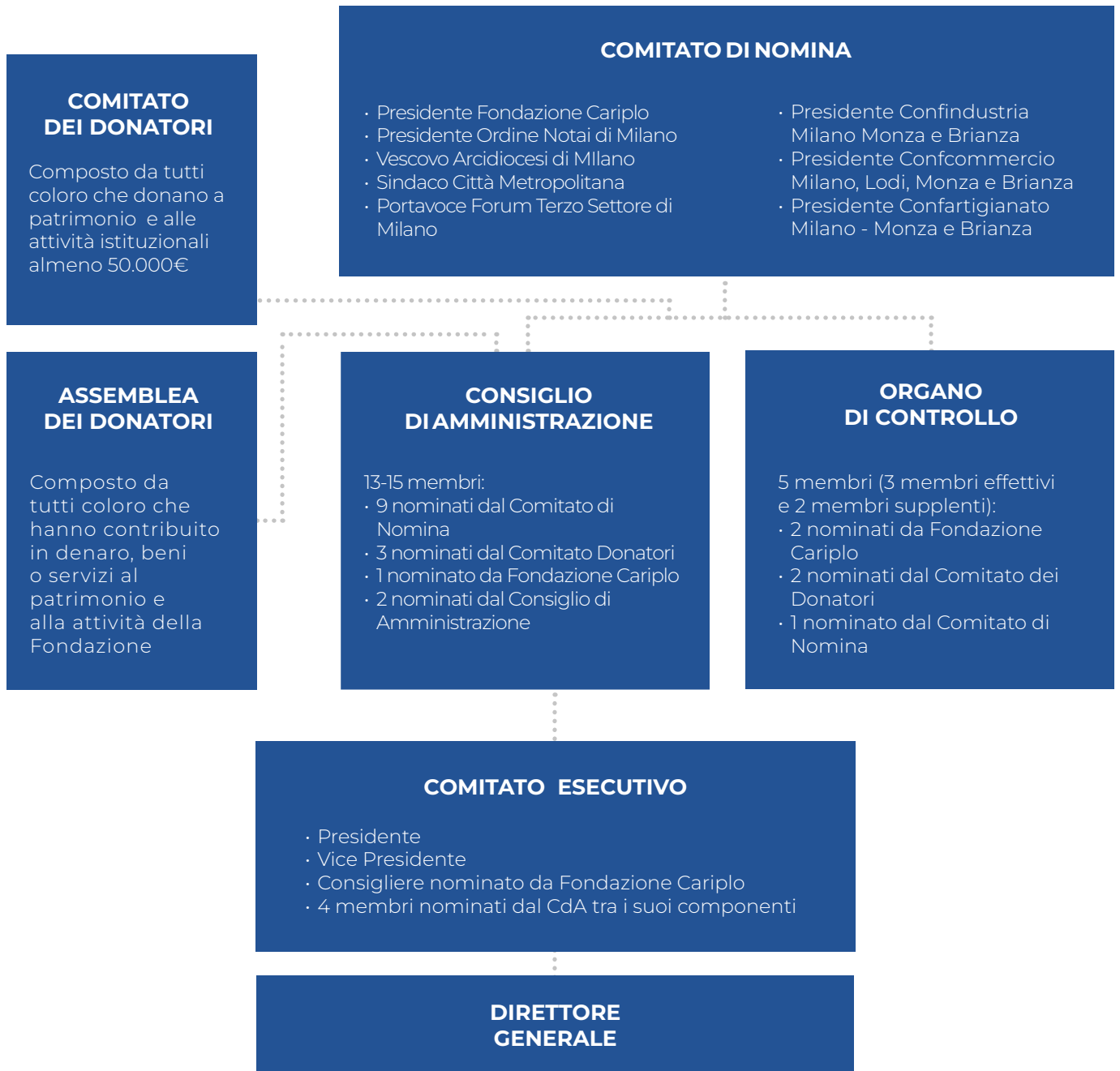

Consiglio di amministrazione



**Carlo
Marchetti**
Presidente



**Massimo
Cremona**
Vice presidente



**Franco
Aletti**
Consigliere



**Edoardo
Andreoli**
Consigliere



**Alessandro
Balducci**
Consigliere



**Franco
Dalla Sega**
Consigliere



**Lino
Duilio**
Consigliere



**Giulia
Favero**
Consigliere



**Arianna Petra
Fontana**
Consigliere



**Carlotta
Moratti**
Consigliere



**Maria Chiara
Roti**
Consigliere



**Rossella
Sacco**
Consigliere



**Nicola
Saldutti**
Consigliere



**Mario
Vanni**
Consigliere



**Stefano
Venturi**
Consigliere

Collegio dei revisori



**Laura
Acquadro**
Presidente
dei revisori



**Aldo
Camagni**
Revisore



**Damiano
Zazzeron**
Revisore



**Antonella
Dellatorre**
Revisore
supplente



**Barbara
Castelli**
Revisore
supplente

Struttura operativa

La Fondazione si avvale di personale dipendente, di collaboratori con competenze specialistiche e di volontari occasionali..

La struttura operativa è composta da 6 dipendenti, da 1 collaboratrice esterna e 2 volontari occasionali, in complesso il personale è per oltre il 60% costituito da professioniste donne.

Personale e Struttura Organizzativa	Dipendenti	Full Time	Part Time	Contratto	Volontari occasionali	Inquadramento	Collaboratori	Donne	Uomini	Laurea
Direttore	✓	✓		Tempo indeterminato		Quadro		✓		✓
Amministrazione e Segreteria	✓	✓		Tempo determinato		Impiegato		✓		✓
Arte, Cultura e Ambiente	✓	✓		Tempo indeterminato		Impiegata		✓		✓
Sociale	✓	✓		Tempo indeterminato		Impiegata		✓		✓
Sociale	✓	✓		Tempo determinato		Impiegato		✓		✓
Comunicazione e Relazioni Esterne	✓	✓		Tempo Indeterminato		Impiegata		✓		✓
Agorà dei Donatori					✓			✓		✓
Progetti Speciali			✓				✓	✓		✓
Progetti Speciali					✓			✓		✓

Il personale della Fondazione è inquadrato nell'ambito del Contratto Collettivo Nazionale del Commercio e beneficia di buoni pasto. I dipendenti assunti a tempo indeterminato usufruiscono di assicurazione Cassa Assistenza Sanitaria per prestazioni integrative.

Il rapporto fra la retribuzione più alta e la più bassa è pari a 2,1. Le retribuzioni e i compensi corrisposti a lavoratori subordinati o autonomi non sono superiori del 40% rispetto a quelli previsti, per le medesime qualifiche, dai contratti collettivi di cui all'art. 51 del D.lgs. 15 giugno 2015, n. 81.

Dipendenti, collaboratori e volontari occasionali della Fondazione - tutti in possesso di laurea - hanno conoscenze complementari, esperienze nel settore profit e non profit che mettono a fattor comune nell'ideazione, gestione e valorizzazione di tutti i progetti multistakeholder sostenuti o realizzati dalla Fondazione.

Della squadra fanno a tutti gli effetti parte i due volontari occasionali che mettono a disposizione della Fondazione le competenze acquisite nel proprio percorso lavorativo rispettivamente nell'ambito della consulenza aziendale - grazie al Gruppo Volontariato "Manager per il Sociale" di Manageritalia Lombardia - e della comunicazione istituzionale.

L'aggiornamento sulle decisioni assunte dagli organi istituzionali e le traiettorie di sviluppo si svolge attraverso periodiche riunioni plenarie con il Direttore e mediante riunioni di area.

La squadra di lavoro



**Filippo
Petrolati**
Direttore



**Andrea
Borleri**
Amministrazione



**Lorenza
Delucchi**
Comunicazione



**Silvia
Cannonieri**
Progetti cultura
e ambiente



**Veronica
Merotta**
Progetti
sociale



**Francesco
Scarpato**
Progetti
sociale



**Milena
Lazza**
Progetti
speciali

Motivazione e valorizzazione del personale sono leve essenziali per esprimere al meglio il potenziale di ciascuno, pertanto, la Fondazione agevola lo smart working e stimola feedback finalizzati a un'azione migliorativa dell'organizzazione. È garantita la partecipazione a corsi di formazione su salute e sicurezza sul lavoro, seminari e webinar promossi dai partner (Assifero, Fondazione Cariplo e Istituto Italiano della Donazione) nonché momenti di team building e condivisione informale.

ORGANIGRAMMA

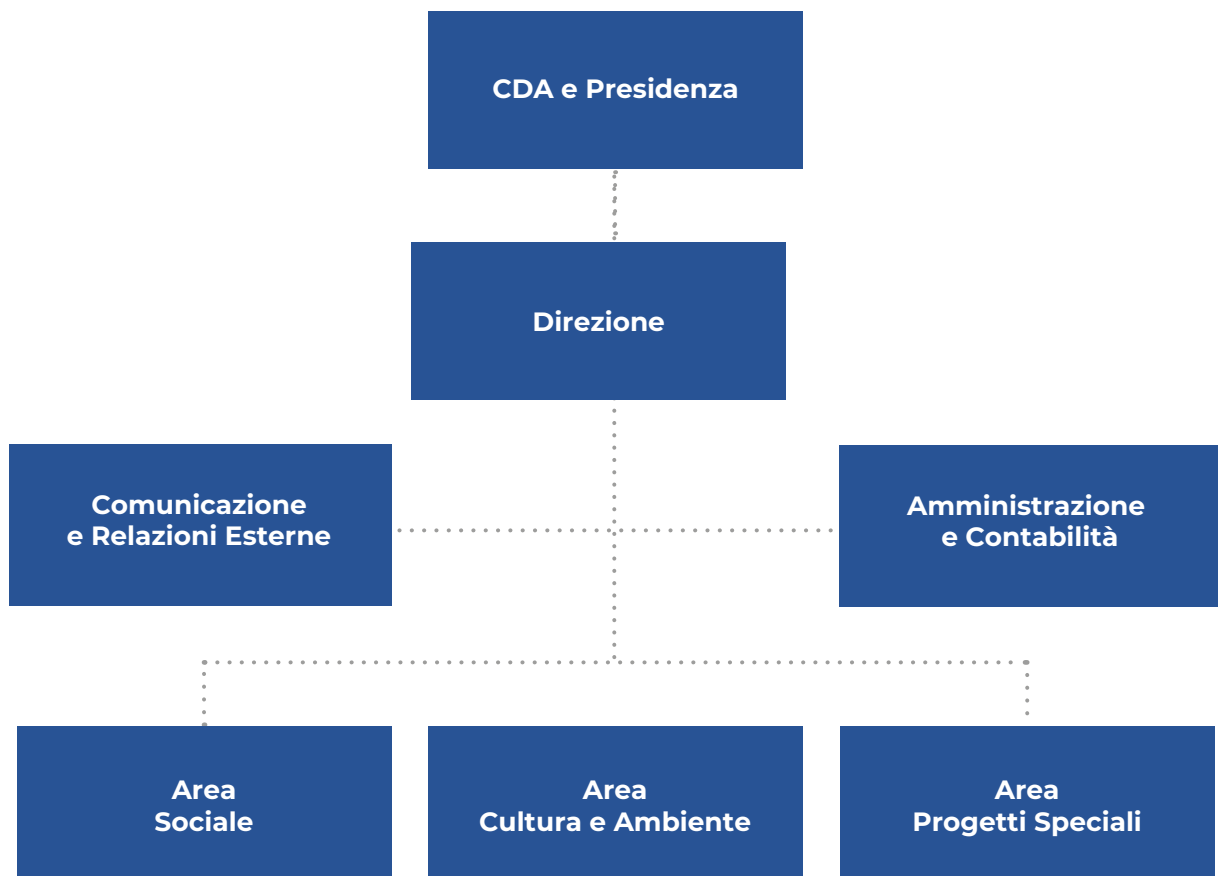

Relazione dell'Organo di controllo

comma 7 dell'art. 30 del codice del Terzo Settore

Il 2022 rappresenta il terzo anno di adozione da parte della Fondazione di Comunità Milano del bilancio sociale redatto in conformità alle disposizioni di cui all'articolo 14 comma 1 del Decreto legislativo 3 luglio 2017, n.117 ed in osservanza alle "Linee guida per la redazione del bilancio sociale degli enti del Terzo settore", adottate con il Decreto del 4 luglio 2019 dal Ministero del Lavoro e delle Politiche Sociali. Il bilancio sociale si affianca e integra i tradizionali documenti di rendicontazione e comunicazione dell'attività svolta diretti agli stakeholder della comunità già in uso da parte della Fondazione.

L'Organo di controllo con le funzioni enunciate dall'Art. 30, comma 7, D.lgs. 117/2017 è stato nominato in data 10/05/2022 e dà atto che nel corso dell'esercizio ha potuto verificare, attraverso l'analisi dei documenti contabili ed amministrativi, nonché mediante colloqui con i soggetti interessati, il rispetto delle norme previste in materia di Fondazioni e di ETS ai sensi del D.lgs. n. 117/2017.

Rendicontazione della attività di monitoraggio e dei suoi esiti

Ai sensi dall'art. 30, co. 7, del Codice del Terzo Settore, abbiamo svolto nel corso dell'esercizio 2022 l'attività di monitoraggio dell'osservanza delle finalità civiche, solidaristiche e di utilità sociale da parte della Fondazione di Comunità di Milano con particolare riguardo alle disposizioni di cui agli artt. 5, 6, 7 e 8 dello stesso Codice del Terzo Settore.

Tale monitoraggio, eseguito compatibilmente con il quadro normativo attuale, ha avuto ad oggetto, in particolare, quanto segue:

- la verifica dell'esercizio in via esclusiva o principale di una o più attività di interesse generale di cui all'art. 5, co. 1, per finalità civiche, solidaristiche e di utilità sociale, in conformità con le norme particolari che ne disciplinano l'esercizio, nonché, eventualmente, di attività diverse da quelle indicate nell'art. 5, co. 1, del Codice del Terzo Settore, purché nei limiti delle previsioni statutarie e in base a criteri di secondarietà e strumentalità stabiliti con D.M. 19.5.2021, n. 107;
- il perseguimento dell'assenza dello scopo di lucro, attraverso la destinazione del patrimonio, comprensivo di tutte le sue componenti (ricavi, rendite, proventi, entrate comunque denominate) per lo svolgimento dell'attività statutaria; l'osservanza del divieto di distribuzione anche indiretta di utili, avanzi di gestione, fondi e riserve a fondatori, associati, lavoratori e collaboratori, amministratori ed altri componenti degli organi sociali, tenendo conto degli indici di cui all'art. 8, co. 3, lett. da a) a e), del Codice del Terzo Settore.

Attestazione di conformità del bilancio sociale alle Linee guida di cui al decreto 4 luglio 2019 del Ministero del Lavoro e delle Politiche Sociali.

Ai sensi dall'art. 30, co. 7, del Codice del Terzo Settore, abbiamo svolto nel corso dell'esercizio 2022 l'attività di verifica della conformità del bilancio sociale, predisposto della Fondazione di Comunità di Milano, alle Linee guida per la redazione del bilancio Sociale degli enti del Terzo settore, emanate dal Ministero del Lavoro e delle Politiche Sociali con D.M. 4.7.2019, secondo quanto previsto

dall'art. 14 del Codice del Terzo Settore.

La Fondazione di Comunità di Milano ha dichiarato di predisporre il proprio bilancio sociale per l'esercizio 2022 in conformità alle suddette Linee guida.

Ferma restando le responsabilità dell'organo di amministrazione per la predisposizione del bilancio sociale secondo le modalità e le tempistiche previste nelle norme che ne disciplinano la redazione, l'organo di controllo ha la responsabilità di attestare, come previsto dall'ordinamento, la conformità del bilancio sociale alle Linee guida del Ministero del Lavoro e delle Politiche Sociali.

All'organo di controllo compete inoltre di rilevare se il contenuto del bilancio sociale risulti manifestamente incoerente con i dati riportati nel bilancio d'esercizio e/o con le informazioni e i dati in suo possesso.

A tale fine, abbiamo verificato che le informazioni contenute nel bilancio sociale rappresentino fedelmente l'attività svolta dall'ente e che siano coerenti con le richieste informative previste dalle Linee guida ministeriali di riferimento. Il nostro comportamento è stato improntato a quanto previsto in materia dalle Norme di comportamento dell'organo di controllo degli enti del Terzo settore, pubblicate dal CNDCEC nel dicembre 2020. In questo senso, abbiamo verificato anche i seguenti aspetti:

- conformità della struttura del bilancio sociale rispetto all'articolazione per sezioni di cui al paragrafo 6 delle Linee guida;
- presenza nel bilancio sociale delle informazioni di cui alle specifiche sottosezioni esplicitamente previste al paragrafo 6 delle Linee guida, salvo adeguata illustrazione delle ragioni che abbiano portato alla mancata esposizione di specifiche informazioni;
- rispetto dei principi di redazione del bilancio sociale di cui al paragrafo 5 delle Linee guida, tra i quali i principi di rilevanza e di completezza che possono comportare la necessità di integrare le informazioni richieste esplicitamente dalle linee guida.

Sulla base del lavoro svolto non sono pervenuti alla nostra attenzione elementi che facciano ritenere che il bilancio sociale della Fondazione non sia stato redatto, in tutti gli aspetti significativi, in conformità alle previsioni delle Linee guida di cui al D.M. 4.7.2019

Milano, 26 aprile 2023

I Revisori
Laura Acquadro
Aldo Camagni
Damiano Zazzeron

Bilancio d'esercizio 2022

Bilancio di esercizio 2022

STATO PATRIMONIALE

ATTIVO	31/12/2022	31/12/2021	Differenza
A) QUOTE ASSOCIATIVE O APPORTI ANCORA DOVUTI	€ -	€ -	€ -
B) IMMOBILIZZAZIONI			
II - Immobilizzazioni materiali	€ 22.229	€ 30.392	- € 8.163
III - Immobilizzazioni finanziarie	€ 1.000.000	€ 500.000	€ 500.000
TOTALE IMMOBILIZZAZIONI	€ 1.022.229	€ 530.392	€ 491.837
C) ATTIVO CIRCOLANTE			
II - Crediti			
Verso soggetti privati per contributi	€ 9.298.304	€ 9.576.003	€ 277.699
verso altri	€ 25.239	€ 48.898	- € 23.659
IV - Disponibilità liquide	€ 15.439.349	€ 13.274.886	€ 2.164.464
TOTALE ATTIVO CIRCOLANTE	€ 24.762.892	€ 22.899.787	€ 1.863.106
D) RATEI E RISCONTI ATTIVI	€ -	€ 1.351	- € 1.351
TOTALE ATTIVO	€ 25.785.121	€ 23.431.530	€ 2.353.591
PASSIVO			
A) PATRIMONIO NETTO	€ 11.321.061	€ 10.441.399	€ 1.879.662
B) FONDI PER RISCHI E ONERI			
TOTALE FONDI PER RISCHI E ONERI	€ 5.356	€ 5.356	€ -
C) TRATTAMENTO DI FINE RAPPORTO DI LAVORO SUBORDINATO	€ 34.792	€ 19.722	€ 15.070
D) DEBITI			
Altri debiti	€ 14.357.910	€ 12.805.356	€ 1.552.554
Debiti verso terzi	€ 66.003	€ 159.697	- € 93.694
TOTALE DEBITI	€ 14.423.913	€ 12.965.053	€ 1.458.860
E) RATEI E RISCONTI PASSIVI	€ -	€ -	€ -
TOTALE PASSIVO	€ 25.785.121	€ 23.431.530	€ 2.353.591

RENDICONTO ECONOMICO

ONERI E COSTI	2022 (€)	2021 (€)	Differenza (€)	PROVENTI E RICAVI	2022 (€)	2021 (€)	Differenza (€)
A) COSTI E ONERI DA ATTIVITÀ DI INTERESSE GENERALE							
A) RICAVI, RENDITE E PROVENTI DA ATTIVITÀ DI INTERESSE GENERALE							
1) Materie prime, sussidiarie, di consumo e di merci	7.107	3.725	3.382	1) Proventi da quote associative e apporti dei fondatori - Fondazione Cariplo	5.312.228	5.069.898	242.330
2) Servizi	86.094	368.851	17.243	2) Proventi dagli associati per attività mutualistiche	-	-	-
3) Godimento di beni di terzi	42.000	102.197	- 60.197	3) Ricavi per prestazioni e cessioni ad associati e fondatori	-	-	-
4) Personale	321.701	274.615	47.086	4) Erogazioni liberali	2.877.668	2.574.005	303.663
5) Ammortamenti	8.346	8.643	- 297	5) Proventi del 5 per mille	3.602	2.470	1.132
6) Accantonamenti istituzionali	7.413.478	10.016.634	- 2.603.156	6) Contributi da soggetti privati	3.725	5.069.898	3.725
7) Oneri diversi di gestione	14.778	21.287	- 6.509	7) Ricavi per prestazioni e cessioni a terzi	-	-	-
8) Rimanenze iniziali	-	-	-	8) Contributi da enti pubblici	-	-	-
				9) Proventi da contratti con enti pubblici	-	-	-
				10) Altri ricavi, rendite e proventi	6	3.149.579	- 3.149.573
				11) Rimanenze finali	-	-	-
TOTALE	8.193.504	10.795.952	- 2.602.448	TOTALE	8.193.504	10.795.952	- 2.602.448
TOTALE ONERI E COSTI	8.193.504	10.795.952	- 2.602.448	Avanzo/Disavanzo attività di interesse generale (+/-)	-	-	-
				TOTALE PROVENTI E RICAVI	8.193.504	10.795.952	- 2.602.448
				Avanzo/Disavanzo d'esercizio prima delle imposte (+/-)	-	-	-
				Imposte	-	-	-
				Avanzo/Disavanzo d'esercizio (+/-)	-	-	-



© Elena Galimberti

DONARE PER, DONARE COME

La Fondazione di Comunità Milano è un **referimento sicuro ed affidabile** per chi vuole donare e contribuire al bene della propria comunità.

DONA ORA

Con carta di credito attraverso il sito www.fondazionecomunitamilano.org

Con bonifico sul conto corrente

intestato a:

Fondazione di Comunità Milano - Città, Sud Ovest,
Sud Est e Adda Martesana Ente Filantropico - ETS
Banca Intesa Sanpaolo, Filiale di Largo Belotti 20121 (MI)

IBAN: IT18 Y030 6909 6061 0000 0162 571

Restiamo in contatto

📍 Sede operativa

via Zenale 8, 20123 Milano

📍 Sede Legale

via Manin 23, 20121 Milano

📞 Telefono

02 37902520

🌐 Sito

www.fondazionecomunitamilano.org

✉️ Indirizzi email

info@fcmilano.org

segreteria@fcmilano.org

amministrazione@fcmilano.org

comunicazione@fcmilano.org

Fondazione di Comunità Milano è sui social qui:

f @fondazionecomunitamilano

t @fondazionecomunitamilano

i @fcomunitamilano

in @fondazionecomunitamilano

y @fondazionecomunitamilano

Appendice

Composizione Donazioni sui Fondi e 5x1000

FONDO	IMPORTO €	CORRENTE €	PATRIMONIO €
FONDO #MILANOAIUTAUCRAINA	1.273.263	1.273.263	-
FONDO AD ASTRA	3.500	3.150	350
DONAZIONI PER AGORA' DA DESTINARE	-	-	-
FONDOCOMOLLI BERNINI	-	-	-
FONDO SORDITÀ	31.000	30.850	150
FONDO GIPPI-CAVALLOTTI	1.825	1.460	365
FONDO ARIA PULITA MILANO	1.890	1.890	-
FONDO QUBÌ	59.450	59.450	-
FONDO FORESTAMI	1.322.370	1.198.033	124.337
FONDO MANFREDO MANFREDI	40.000	40.000	-
FONDO GIACOMO PONZONE	91.935	45.968	45.968
FONDO ASSOCIAZIONE PER MILANO	100.000	100.000	-
FONDO MILANO AIUTA	-	-	-
FONDO FIERA MILANO	64	64	-
FONDO NEXI	-	-	-
FONDO NIGUARDA	-	-	-
FONDO NECESSE	-	-	-
FONDO CUORE VISCONTEO	80.577	80.577	-
FONDO LANZA	34.330	13.732	20.598
FONDO MEISSNER	-	-	-
FONDO CLAUDIO DE ALBERTIS	60.001	60.001	-
FONDO FOCUS GIOVANI	40.000	40.000	-
FONDO MILANO DA BENE	-	-	-
FONDO CITTADINANZA AL LAVORO	75.000	75.000	-
FONDO NEXT GENERATION MILANO	50.100	100	50.000
FONDO GIUSTIZIA, TUTELA, INFANZIA E ADOLESCENZA	112.277	87.277	25.000
FONDO TROWE PRICE	22.000	22.000	-
FONDO GATTAI, MINOLI, PARTNERS: DIRITTO ALLO STUDIO	50.000	40.000	10.000
FONDO PANDEMIE	100	100	-
FONDO ACCOGLIENZA MILANO FONDAZIONE RONALD*	50.000		50.000
PROGETTO CAMPANILE MIRASOLE	50		

DONAZIONI SU PROGETTI SPECIALI	7.508	50	
DONAZIONI SENZA CAUSALE	21.300	7.508	
5X1000	3.602	3.602	
TOTALI	3.532.141**	3.184.074	348.068

* Il Comitato di gestione del fondo Accoglienza Milano Fondazione Ronald ha deliberato la patrimonializzazione di € 50.000 con l'approvazione del Consiglio di Amministrazione della Fondazione.

** L'importo comprende le donazioni ricevute attraverso la "Piattaforma For Funding" come di seguito dettagliato.

Donazioni - Crowdfunding

FONDO	PATRIMONIO	CORRENTE €	TOTALE €
Forestami	122.337	13.593	135.929
Aria Pulita	1.890	-	1.890
Qubi	11.650	-	11.650
Campanile Mirasole	50	-	50
TOTALE	135.927	13.593	149.519

Bando 57

AMBITO SOCIALE

ENTE	NOME PROGETTO	CONTRIBUTO STANZIATO €
Nocetum Società Cooperativa Sociale	PeTer: Pet therapy e cura del territorio	30.000
YouSport ASD	Palla al centro	20.000
AIMS Onlus Associazione Italiana Sclerosi Multipla - Sezione Provinciale di Milano	#ripartire insieme, AISM c'è!	30.000
Ippopippo Giohi e Cavalli ASD	Il branco - equitazione naturale	35.000
Step4 Impresa Sociale Srl	Fast forward	55.000
Parent Projects APS	IndipendenteMente	35.000
Associazione Culturale Van Ghè	La Cura di Dioniso, oltre il giardino.	17.000
Associazione Parkinson Italia ONLUS	Parkinsons: servizi in rete	75.000
Fondazione Abitiamo	Circolino Niguarda: rigenerare comunità	85.000
Associazione Vitality Onlus	Fed - Fuori e Dentro	50.000
Fondazione per L'Infanzia Ronald McDonald Italia	Family Room Niguarda	100.000
Fondazione Alberto e Franca Riva	#RipartoDaMe2	44.800
Istituto San Gaetano Opera Don Guanella di Milano	Buona Visione Production	30.000
Cooperativa sociale E.D.I. ONLUS -	Scatti	35.000
Galdus Società Cooperativa Sociale	Doppio zero	85.000
Laboratorio Silenzio APS	Azioni Fuoriposto	21.000
Associazione T12-LAB	Da cosa nasce cosa plus	14.500
Fondazione Giangiacomo Feltrinelli	Scuola Sconfinata Open Lab	65.000
Cooperativa sociale Madreterra	Coltivare legalità	80.000
Consorzio SiR Solidarietà in Rete	Anzitutto Benessere	70.000
Handicap su la testa	Here Comes The Sun	14.000
Fondazione La Comune, Impresa Sociale - ETS	Innesti lavorativi	60.000
Fondazione Eris Onlus	La prima parte	28.000
Fondazione Pime	A regola d'arte	60.000
Associazione Dora e Pajtimit	Volturmo a porte aperte	55.000
Istituto Merkos l'Inyonei Chinuch	Resilienza di quartiere	60.000
PlayMore! Società Sportiva Dilettantistica	SporTogether	20.000
Cooperativa Sociale Zero5- laboratorio di utopie metropolitane	Da gioco nasce gioco	74.000
Cooperativa Sociale Il Gelso ONLUS	Il Pane e Le rose	75.000

Associazione Culturale Dynamoscopio	La dispensa del Giambellino	60.000
Società cooperativa sociale Glob ONLUS	Raccontare, raccontarsi.	25.000
Dianova Cooperativa Sociale ARL	“Progetto DiaMETRO”	60.000
Associazione Children in Crisis Italy Onlus	Voce alle Mamme nei Quartieri	40.000
Nowalls APS	GeKu* - Genere e Culture	25.000
CIAI - Centro Italiano Aiuti all'Infanzia	Presidio Educativo Stadera	40.000
Officine Buone	INvolontari di Domani	30.000
Associazione Comunità Oklahoma Onlus	LabOratorio esser ragazzi in Gratosoglio	30.000
Associazione Ala Milano Onlus	Orientarsi al futuro	45.000
Associazione Mamme a scuola	Non ero una...ma tante.	20.000
Parrocchia San Galdino	Insieme di più	45.000
Medici in Famiglia Impresa Sociale s.r.l.	Centro Welcomed	75.000
Associazione Un Ponte per	GRE(e)AT LAB	75.000
Associazione Il Granello di Senape OdV	Piano di Sviluppo Lavoro 2025	49.000
Fondazione Francesca Rava*	Palla al centro	25.000
Fondazione Fracta Limina	Progetto Rootstock	45.000
Associazione Memo54**	OUT	27.000
		€ 2.139.300

* Il progetto “Palla al Centro” è sostenuto anche dal Fondo “Focus Giovani” con un contributo di € 30.000

**Il progetto “OUT” è sostenuto anche dal Fondo “Claudio De Albertis” con un contributo di € 40.000

AMBITO ARTE E CULTURA

ENTE	NOME PROGETTO	CONTRIBUTO STANZIATO €
Fondazione La Nuova Musica	Art in the Box	24.000
Fondazione Carlo Perini	I 60 anni della Fondazione Perini	17.000
Associazione Culturale Quindici19	Duemila30 - International Film Fest	16.000
Bardha Mimòs ETS	FringeMI - Quartieri in azione	65.000
Associazione Culturale Campoteatrale	D.N.A	37.000
Associazione Accademia dei Poeti Erranti	Musica maestro!	60.000
Associazione per Mito ETS	ClassicAperta 2022	45.000
Cineforum Roberto Bresson	Attraverso lo specchio	26.000
Associazione a.titolo	Il cielo	19.500
La Rotonda APS	Festival In&Aut, inclusione e autismo	25.000
Touring Club Italiano	Archivio in Viaggio	40.000
Associazione CCO - Crisi Come Opportunità	Palcoscenico della legalità	30.000

Associazione Amici di Edoardo Onlus	Barrio's 2.0	40.000
Fondazione Accademia d'Arti e Mestieri dello Spettacolo Teatro Alla Scala	Accademia Silver Collection	30.000
Associazione Società del Quartetto di Milano	Quartetto diffuso	28.000
Associazione JazzMi	JazzMi Around	45.000
Associazione Terzo Paesaggio	Making MadreProject	40.000
Associazione Corte Sconta	Alma a Milano - Arte Libera Musei Aperti	65.000
Associazione La Piccioletta Barca	Centro di Cultura Musicale per ragazzi	55.000
FAI - Fondo per l'Ambiente Italiano ETS	Apprendisti Ciceroni Fuori dal Centro	19.000
Junior Achievement Italia (JA-YE Italia)	Kidsville a Teatro	45.000
Fondazione Cap	Acqua risorsa di vita comunità e cultura	51.000
Fondazione Casa della carità Angelo Abriani Onlus	Sguardi e parole sui migranti	35.000
Cooperativa Sociale Comunità Progetto	La povera gente e i signori.	40.000
Ma mi Compagnia teatrale e scuola di teatro APS	Il RE Factor	40.000
Associazione Culturale InAtto	Al cuore della città. Mototeatro 22	20.000
Associazione Culturale Teatro Out Off	Frankenstein o il moderno Prometeo	45.000
Associazione L'amico Charly ONLUS	Dergano Aveva Sette Teste	45.400
Associazione Amici del Monumentale di Milano	Restauro Tomba Carlo Maciachini	11.500
Associazione Ciessevi	Civil Week 2023	85.000
Children's Musical School ASD	Ragazzi in Musical 2022-2023	28.000
Associazione Polisportiva Dilettantistica Centro Asteria	Amici a cinque cerchi	40.000
Serate Musicali	Allegro sostenibile	15.000
Diamo il la	Musica e integrazione per i più piccoli	28.300
Senza Veli Sulla Lingua	L'eccellenza al servizio dei giovani	35.000
		1.290.700

AMBITO AMBIENTE

ENTE	NOME PROGETTO	CONTRIBUTO STANZIATO €
UNIMI - Dipartimento di Scienze Agrarie e Ambientali - Produzione, Territorio, Agroenergia	Rin-Verdi-Mi	50.000
Pio istituto di maternità e dei ricoveri per bambini lattanti e slattati onlus	Scendiamo in campo	70.000
		120.000

Bando Costruire Futuro per le Donne Vittime di Violenza

ENTE	NOME PROGETTO	CONTRIBUTO STANZIATO €
Fondazione Centro per la Famiglia Cardinal Carlo Maria Martini Onlus	Raise – Sistema Antiviolenza	248.000

Bando Costruiamo la YouthBank del Sud Est Milano

ENTE	NOME PROGETTO	CONTRIBUTO STANZIATO €
Spazio Giovani Impresa Sociale	S.IAMO YB - SviluppAMO la Youth Bank	15.000

Bando Make Arts Not War

ENTE	NOME PROGETTO	CONTRIBUTO STANZIATO €
Associazione We Run The Streets	Giochiamo a fare la pace	11.500
Istituto I.C. Calvino	Colori di Pace	17.800
IlVespaio ETS	Peace and Recycle	20.000
Associazione Caracol	Piantiamola! Dall'ego all'eco	7.900
Associazione Campoteatrale	Oltre la pace: nonviolenza	19.500
Fondazione Mus-e	Il cortile della pace	10.800
CIAI – Centro Aiuti Infanzia	#tu6pace	15.000
Associazione Coi Ludosofici	Play(for)Peace	13.500
Parrocchia Sant'Apollinare Baggio	Un mondo in pace	13.000
Associazione Shareradio	I muri parlano	9.600
		€ 138.600

Progetti speciali

ENTE	NOME PROGETTO	CONTRIBUTO STANZIATO €
Università degli Studi di Milano-Bicocca	L'ABC del quartiere	7.000
Cooperativa Sociale Eureka! Soc. Coop.	Casa su misura	15.000
Legambiente Legambiente Onlus	Custodiscimi	8.000
Fondazione WeWorld - Onlus	Scuola delle competenze di cittadinanza	125.000
Codici Cooperativa Sociale Onlus	Verso una youth bank di comunità	18.000
POLIMI - Dipartimento di Architettura e Studi Urbani (DASU)	Giovani e Milano. Un percorso di ricerca	60.000
Le Crisalidi società cooperativa sociale	Teatro nella Il Casa Reclusione Milano	5.994
Associazione Amici di Edoardo Onlus	Premio Scrittura Giovani	12.700
Scuole Civiche di Milano - Fondazione di Partecipazione	Premio FigurARSi	37.000
La Cordata s.c.s.	Giornata europea delle Fondazioni	650
Fondazione di Comunità Milano ONLUS	Parco giochi inclusivo Municipio 5	102.368
Fondazione di Comunità Milano ONLUS	Parco giochi inclusivo Municipio 9	118.000
Progetto Mirasole Impresa Sociale S.r.l.	Cuore Visconteo - Seconda annualità	200.000
		709.712

Progetti sostenuti da Fondi Solidali

ENTE	NOME PROGETTO	CONTRIBUTO STANZIATO €
La Comune APS	Crescere DSA	18.000
Associazione Anagramma Psicologi	Progetto "PDP: Passo Dopo Passo"	12.812
Casa dello Studente Società Cooperativa Sociale	DSA: Diamo Sostegno all'Apprendimento	18.000
Università Cattolica del Sacro Cuore	1° Borsa di studio terza annualità	3.000
Università Cattolica del Sacro Cuore	Borsa di studio "Giacomo Ponzzone" - 2022	6.200
Agrivis – Società cooperativa sociale agricola	Laboratorio di trasformazione	40.000
A&I Società Cooperativa sociale ONLUS	Orizzonte lavoro II	15.000
Laboratorio di quartiere Giambellino Lorenteggio APS	Sogni in rete	5.750
Associazione Tutti Sopra un Cielo	Scintille creative in quartiere	5.000
Logogenia Società Cooperativa Sociale ONLUS	Guida Pratica per Aventure Grammaticali	5.000
Ireos-Centro per la salute psicofisica della famiglia onlus	Progetto Incontriamoci	4.600
Umane AlterAzioni APS	Segni d'arte alla scoperta di Milano	2.630
Associazione Medicinema Italia onlus	Inclusione sociale e partecipazione	2.500
Associazione Culturale Fedora	Eufemia, teatri in ascolto	5.000
Associazione Culturale Fattoria Vittadini	PAF! Performing Arts Festival Kids&Young	5.000
Associazione Semaforo Blu	Inclusione scolastica per bambini sordi	5.000
Opera in Fiore Cooperativa Sociale	Forestale	126.660
Associazione Parco Nord Milano	Rinaturalizzazione area ex Item	89.605
Associazione Italia nostra Onlus - sezione Milano nord cintura metropolitana	Riqualificazione area in bosco in città	35.604
Associazione Italia nostra Onlus - sezione Milano nord cintura metropolitana	Rinaturalizzazione Cava Ongiari - MILANO	21.000
ERSAF Ente Regionale per i Servizi all'Agricoltura e alle Foreste	Capitale naturale – Pioltello	16.245
Demetra Società Cooperativa Sociale Onlus	Piantumazione Chiasserini	183.000
Solaris lavoro ambiente Società Cooperativa Sociale Onlus	Forestami Busto Garolfo	45.693
Il Giardinone Società Cooperativa Sociale	Forestazione Cassinetta e Vittuone	70.618
ERSAF Ente Regionale per i Servizi all'Agricoltura e alle Foreste	Miglioramento e completamento dei parchi	47.165
Officina Società Cooperativa Sociale	Progetto imboschimento Rosate	6.974
Cometa Formazione S.C.S.	Il giorno dopo	90.000

Fondazione AVSI	Milano: una citta' che accoglie	90.000
Progetto Mirasole IMpresa Sociale S.r.l.	Cuore visconteo per Nexi	15.000
Fondazione Somaschi ONLUS*	Artemisia	250.000
Soleterre - Strategie di Pace onlus	Non dimentichiamoci degli adolescenti	10.000
Ai.Bi. Associazione Amici dei Bambini	Bambini per la pace	40.000
Fondazione Iniziative e Studi sulla Multietnicità - Fondazione Ismu	Insieme per l'ucraina	980.500
Fondazione Accademia d'Arti e Mestieri Dello Spettacolo Teatro Alla Scala	Giovani artisti ucraini in formazione	40.600
Scuole Civiche di Milano - Fondazione di Partecipazione	Milano aiuta ucraina, borse di studio	25.000
Ai.Bi. Associazione Amici dei Bambini	Bambini per la pace	42.000
Fondazione Progetto Arca Onlus	Una casa per ricostruirsi	50.000
Cometa Formazione S.C.S.	Il giorno dopo ii	45.000
Progetto Mirasole Impresa Sociale S.r.l.	Cuore visconteo. reti contro la povertà	6.233
Progetto Mirasole Impresa Sociale S.r.l.	Dalla terra al cielo	27.000
Genitori Antismog	Siamo nati per camminare	2.670
A&I società cooperativa sociale ONLUS	Ad Astra project-new edition	3.968
Fondazione Francesca Rava	Palla al centro	30.000
Associazione Memo54	Out	40.000
Associazione Parco Nord Milano***	Progetto scuola - ForestaMi	78.500
TOTALE		2.662.525 ****

***Il dato è differente in termini numerici da quanto indicato al paragrafo Dati di sintesi 2022 - Progetti sostenuti da Fondi Solidali -, in quanto i progetti "Out" e "Palla al Centro" sono stati conteggiati una sola volta nell'ambito del Bando 57, ma hanno beneficiato di risorse provenienti sia dal Bando 57 sia dai Fondi Solidali "Focus Giovani e Claudio De Albertis".

**** il dato è differente in termini di importo da quanto indicato al paragrafo Dati di sintesi 2022 - Progetti sostenuti da Fondi Solidali -, in quanto per i Progetti "Artemisia", "Crescere Dsa", "Passo dopo Passo" e "Casa dello Studente" sono stati deliberati importi superiori alle disponibilità sulla base di formali impegni di sostegno da parte dei Fondatori dei Fondi Solidali "Per Milano" e "Comolli - Bernini".

**il bene che
abbiamo in comune**

è

**la bellezza di
donare**