



# Bilancio Sociale 2020



Fondazione di Comunità  
**MILANO**  
CITTÀ, SUD OVEST, SUD EST, MARTESANA



# INDICE

INFORMAZIONI GENERALI SULL'ENTE	5
PREMESSA E NOTA METODOLOGICA	6
LETTERA DEL PRESIDENTE	9
LA FONDAZIONE	10
L'IMPEGNO PER LA COMUNITÀ	12
L'IMPEGNO PER UN FUTURO SOSTENIBILE	14
I VALORI, OGNI GIORNO	16
GLI STAKEHOLDER	17
LA COMUNICAZIONE	20
IL NETWORK	21
IL TERRITORIO D'INTERVENTO	24
IL MODELLO D'INTERVENTO	27
IL VALORE DELLA SOLIDARIETÀ	28
IL PATRIMONIO DELLA COMUNITÀ	31
GLI STRUMENTI	34
I FONDI SOLIDALI	35
I FONDI SOLIDALI ATTIVI	39
GLI INTERVENTI SUL TERRITORIO	53
I PROGETTI SPECIALI	67
INTERVENTI CON FONDAZIONE CARIPLO	72
ALTRI INTERVENTI SUL TERRITORIO	73
INIZIATIVE DI COMUNITÀ	74
DIVENTA PROTAGONISTA DELLA TUA COMUNITÀ	76
GOVERNO E AMMINISTRAZIONE	77
STRUTTURA OPERATIVA	81
RELAZIONE DI MONITORAGGIO	83
BILANCIO DI ESERCIZIO 2020	84
DONARE PER, DONARE COME	87
RESTIAMO IN CONTATTO	88



# INFORMAZIONI GENERALI SULL'ENTE



Fondazione di Comunità  
**MILANO**  
CITTÀ, SUD OVEST, SUD EST, MARTESANA

**Denominazione Ente:**

Fondazione di Comunità Milano - Città,  
Sud Ovest, Sud Est e Martesana - Onlus  
(di seguito Fondazione di Comunità Milano)

**Codice Fiscale e P.IVA:**

97824120154

**Sede legale:**

Via Manin, 23 - 20121 Milano

**Sede operativa:**

Via B. Zenale, 8 - 20123 Milano

**Aree territoriali di operatività:**

la città di Milano e 56 Comuni delle aree  
Sud Est, Sud Ovest e Adda Martesana  
della Città Metropolitana

**Forma giuridica e qualificazione ai sensi  
del codice del Terzo Settore:**

Fondazione ONLUS - Organizzazione Non  
Lucrativa di Utilità Sociale

**Valori e Finalità:**

la Fondazione non ha scopo di lucro e  
persegue esclusivamente finalità civiche,  
solidaristiche e di utilità sociale nell'ambito  
territoriale della Città Metropolitana di Milano,  
promuovendo lo sviluppo culturale, sociale e  
ambientale del territorio per il miglioramento  
della qualità della vita della comunità locale.  
La Fondazione interpreta le esigenze e  
risponde alle istanze della propria comunità,  
sostiene e realizza interventi attraverso  
il coinvolgimento e la messa in rete di  
Istituzioni, cittadini, imprese e operatori  
del Terzo settore chiamati a mettere a  
disposizione risorse e competenze su  
progettualità di interesse generale volte a  
promuovere innovazione e ad alimentare una  
cultura del dono e della solidarietà.

**Attività Statutarie:**

la Fondazione dispone di un proprio  
patrimonio, vincolato al perseguimento degli  
scopi statuari, e si propone come piattaforma  
di partecipazione per incentivare nuove forme  
di filantropia e di beneficenza. Grazie alle  
donazioni e ai rendimenti degli investimenti  
del patrimonio concede erogazioni in denaro,  
beni o servizi a sostegno di enti senza scopo  
di lucro per la realizzazione di progetti di  
interesse generale e svolge nei limiti statuari  
e della normativa le attività direttamente  
connesse al proprio scopo istituzionale.

Nota: ex art. 2 dello Statuto - Finalità e Attività

# PREMESSA E NOTA METODOLOGICA

Il Bilancio Sociale riferito all'esercizio chiuso al 31 dicembre 2020 è stato redatto in conformità alle disposizioni di cui all'articolo 14 comma 1 del Decreto legislativo 3 luglio 2017, n. 117 e in osservanza delle "linee guida per la redazione del bilancio sociale degli enti del terzo settore" di cui al Decreto del Ministero del Lavoro e delle Politiche sociali del 4 luglio 2019.

Il Bilancio Sociale rappresenta le scelte e le attività operate dalla Fondazione di Comunità Milano per consentire ai diversi interlocutori di conoscere come interpreta e realizza la sua missione sociale. Il documento amplia il perimetro di rendicontazione rispetto all'anno precedente, comprende e sintetizza le linee programmatiche e il modello operativo, fornendo una informativa strutturata e puntuale dei comportamenti, delle responsabilità e dei risultati conseguiti, non ottenibile dalla sola informazione economica e patrimoniale contenuta nel bilancio d'esercizio.

Il Bilancio Sociale 2020 è il primo realizzato dalla Fondazione e illustra le attività, le modalità e gli strumenti attraverso cui ha perseguito le proprie finalità filantropiche sul territorio costituito da 57 Comuni di Milano Città e delle aree Sud Ovest, Sud Est e Adda Martesana della Città Metropolitana nel corso dell'anno <sup>1</sup>.

Con il Bilancio Sociale si intende rappresentare a tutti gli stakeholder il sistema di valori di riferimento della Fondazione e la loro declinazione nelle scelte strategiche e nelle attività svolte, al fine di rafforzare il dialogo e il rapporto di fiducia con i diversi interlocutori, ed avviare un processo interattivo di comunicazione sociale atto a favorire processi partecipativi.

Il Bilancio Sociale è rivolto alla comunità e a tutti i soggetti interessati a conoscere la funzione e il ruolo della Fondazione: enti e professionisti del terzo settore, istituzioni ed enti locali, istituzioni culturali, accademiche e religiose, imprese, associazioni di categoria, media e privati cittadini. Si rivolge inoltre, con particolare riguardo, ai numerosi donatori che con la loro solidarietà hanno contribuito a contrastare gli effetti sanitari e sociali della pandemia; si rivolge altresì ai potenziali donatori, affinché possano conoscere nuove forme di filantropia per lasciare un segno tangibile e duraturo a beneficio della comunità.

Nella redazione del presente Bilancio Sociale sono stati rispettati i principi, previsti nel Decreto del Ministero del Lavoro e delle Politiche sociali del 4 luglio 2019, i quali garantiscono la qualità del processo di formazione e delle informazioni in esso contenute, nello specifico:

- **Rilevanza:** sono riportate le informazioni rilevanti per la comprensione dell'andamento della Fondazione e degli impatti dell'attività reputate d'interesse per gli stakeholder;
- **Completezza:** contiene tutte le informazioni ritenute utili per consentire agli stakeholder di valutare i risultati sociali, economici e ambientali conseguiti;
- **Neutralità:** le informazioni sono state rappresentate in maniera imparziale, senza favorire interessi di parte e senza distorsioni;
- **Attendibilità:** i dati sono espressi in maniera oggettiva e senza sovra o sottostime;
- **Veridicità e verificabilità:** i dati riportati fanno riferimento alle fonti informative utilizzate;
- **Comparabilità:** essendo il primo bilancio sociale redatto dalla Fondazione, il confronto temporale puntuale sarà possibile dal prossimo anno;
- **Competenza di periodo:** i dati e i risultati sociali rendicontati sono quelli manifestatisi nell'anno di riferimento;
- **Chiarezza:** le informazioni sono espone in maniera chiara e accessibile, senza tecnicismi.

<sup>1</sup> Riferimenti utilizzati per la predisposizione del Bilancio Sociale: a) statuto Fondazione di Comunità Milano - data 25.02.2019; b) documento programmatico CdA - data 11.02.2021 c) bilancio di esercizio 2020 CdA - data 15.04.2021.

La Fondazione considera questo primo Bilancio Sociale uno strumento di confronto con i propri stakeholder finalizzato alla crescita della capacità di rendicontare le proprie attività e di rispondere degli impegni assunti. Auspica che questo documento possa incoraggiare le organizzazioni non profit a collaborare in termini innovativi per affermare la funzione strategica del terzo settore nello sviluppo del territorio milanese, nei contesti caratterizzati da disagio economico, sociale e culturale.

La Fondazione intende sviluppare processi di valutazione d'impatto, di soddisfazione degli enti e controllo dei risultati, per una gestione più efficace delle risorse, coerente con i valori e la missione. Gli obiettivi di miglioramento per la prossima edizione del Bilancio Sociale comprendono anche un maggiore coinvolgimento degli stakeholder nella fase d'impostazione, l'attivazione di un processo interattivo di comunicazione sociale, l'impegno a favorire processi partecipativi interni ed esterni con attori e interlocutori diversi.

Il presente documento riporta a pagina 84 il Bilancio d'esercizio 2020 e comprende gli schemi di bilancio (Stato Patrimoniale e Conto Economico) approvati dal Consiglio di Amministrazione in data 15 aprile 2020 e la relazione di Monitoraggio del Collegio dei Revisori.

Il documento viene sottoposto al Comitato Esecutivo che lo propone all'approvazione del Consiglio di Amministrazione in data 21 giugno 2020. Il Bilancio Sociale approvato dal Consiglio di Amministrazione sarà reso pubblico tramite deposito presso il RUNTS e pubblicato sul sito della Fondazione.



“

Nel gennaio 2021 il Presidente Giovanni Azzone ha lasciato l'incarico, non più compatibile con nuovi impegni professionali; il Consiglio di Amministrazione della Fondazione di Comunità Milano, riunito il 14 gennaio '21 mi ha nominato all'unanimità alla Presidenza della Fondazione.

Ho assunto la Presidenza della Fondazione con senso di responsabilità nella convinzione che la fiducia, la partecipazione, le reti di associazionismo, la solidarietà siano elementi che migliorano la qualità dell'organizzazione sociale e la convivenza. È il “capitale sociale”, concetto evoluto del senso civico: possibilità/dovere del singolo di generare bene e benessere a favore della comunità. Un'opportunità per crescere, insieme: cittadini consapevoli, protagonisti e visionari.

”



# LETTERA DEL PRESIDENTE

Il Bilancio Sociale 2020 riflette le attività sviluppate nel corso dell'anno, in conformità con quanto previsto dallo Statuto e in osservanza delle recenti linee guida per la redazione del bilancio sociale degli enti del terzo settore; illustra le attività, le modalità e gli strumenti attraverso cui la Fondazione di Comunità Milano ha perseguito le proprie finalità filantropiche sul territorio di riferimento e nei confronti dei propri stakeholder.

Con il Bilancio Sociale si intende inoltre rappresentare il sistema di valori di riferimento della Fondazione e la loro declinazione nelle scelte strategiche e nelle attività svolte, al fine di rafforzare il dialogo e il rapporto di fiducia con i diversi interlocutori.

Nel 2020 l'emergenza Covid-19 ha portato la Fondazione a intensificare la propria azione sul territorio; con tempestività ha affiancato le istituzioni e gli enti del terzo settore per rispondere ai bisogni dell'emergenza sociale che ha colpito le fasce più fragili. La costituzione del Fondo #MilanoAiuta, accompagnata da una intensa attività di fundraising, ha consentito di potenziare i servizi di prossimità a beneficio delle persone in difficoltà, realizzando interventi di assistenza e cura a favore di anziani soli, malati e disabili, bambini con genitori ospedalizzati, senza fissa dimora, giovani e famiglie in difficoltà.

La Fondazione si è messa a disposizione di enti, imprese e privati cittadini che hanno costituito Fondi Solidali attraverso i quali sono stati realizzati significativi interventi in ambito sanitario; la fiducia di cui gode la Fondazione ha favorito un'importante raccolta di donazioni che hanno consentito di realizzare l'Ospedale Policlinico in Fiera, in supporto della rete ospedaliera; di potenziare la terapia intensiva dell'Ospedale Niguarda; di fornire attrezzature e presidi sanitari urgenti.

Parallelamente la Fondazione ha proseguito l'attività a sostegno di interventi di utilità sociale nei settori dell'assistenza sociale; della salvaguardia e valorizzazione di beni storico-artistici e dell'ambiente, delle attività culturali di particolare inte-

resse sociale. Sono proseguiti i Progetti Speciali con la realizzazione di due nuovi parchi gioco accessibili e inclusivi ed è stato portato a termine il percorso di formazione-lavoro di giovani fragili. Anche la collaborazione con Fondazione Cariplo rivolta al contrasto alla povertà minorile ha proseguito la propria azione.

Il Bilancio Sociale si rivolge, con particolare riguardo, ai numerosi donatori che con la loro solidarietà hanno contribuito a contrastare gli effetti sanitari e sociali della pandemia. Si rivolge altresì ai potenziali donatori, cui proponiamo una filantropia generativa che integri la cura con la solidarietà operosa, per creare un welfare di comunità. Donare alla Fondazione significa attivare un capitale sociale interamente destinato a beneficio delle finalità che il donatore intende perseguire, in un'ottica di bene comune e coesione sociale.

La crisi causata dalla pandemia ha acuito le fratture nel tessuto sociale ed economico; la perdita e la mancanza di lavoro hanno intaccato l'equilibrio di molte famiglie e innescato un processo di impoverimento materiale, educativo, relazionale. Le "nuove povertà" si aggiungono alle precedenti situazioni di difficoltà e disagio, accrescendo le disuguaglianze.

Già nei primi mesi del 2021 la Fondazione ha moltiplicato l'impegno per avviare azioni tangibili di contrasto alle nuove forme di povertà; con il progetto "Cuore Visconteo" ad esempio interviene sui Comuni del distretto Sud Milano per dare risposte all'emergenza alimentare, sanitaria e abitativa; per creare opportunità di formazione e lavoro per i giovani.

L'impegno non riguarda solo la funzione erogativa, l'obiettivo è svolgere un ruolo propositivo, promuovendo progetti in grado di stimolare il cambiamento grazie al coinvolgimento corale dei diversi soggetti pubblici e privati che vivono e operano sul territorio, per costruire i legami necessari ad una comunità davvero solidale.

**Carlo Marchetti**



# LA FONDAZIONE

**La Fondazione di Comunità Milano è un ente non profit che realizza e sostiene progetti di utilità sociale, collaborando con istituzioni, enti del terzo settore e cittadini.**

Si propone come piattaforma di partecipazione e strumento di nuove forme di filantropia per rispondere ai bisogni della comunità di Milano e di 56 Comuni delle aree Sud Est, Sud Ovest e Adda Martesana della Città Metropolitana.

È un ente indipendente nato nell'ottobre 2018 su iniziativa di Fondazione Cariplo che ha costituito un comitato promotore composto da rappresentanti delle istituzioni e della società civile, che ha collaborato al processo costitutivo e se ne è fatto garante.

La Fondazione di Comunità Milano fa parte del network di 16 Fondazioni territoriali di Fondazione Cariplo che operano in tutte le province Lombarde e nelle province piemontesi di Novara e Verbania-Cusio-Ossola.

Fondazione Cariplo ogni anno eroga un contributo vincolato in parte al funzionamento della Fondazione e in parte al sostegno di interventi sul territorio. Inoltre, Fondazione Cariplo, ha avviato un programma di intervento pluriennale volto a rafforzare e valorizzare il sistema delle Fondazioni di Comunità attraverso attività di capacity building e iniziative comuni.

## Attività



Confronto, dialogo e sinergie con istituzioni e realtà locali



Sostegno e realizzazione di progetti sociali, culturali, ambientali



Promozione del dono e della moderna filantropia



Costituzione e gestione di un patrimonio della comunità

## Ambiti d'intervento



Assistenza sociale e socio-sanitaria



Promozione della cultura, tutela e valorizzazione del patrimonio storico artistico



Tutela e valorizzazione della natura e dell'ambiente





Nel 2020 la Fondazione di Comunità Milano ha incrementato le proprie attività generando **un impatto significativo** sul proprio territorio.

# L'IMPEGNO PER LA COMUNITÀ

L'anno rendicontato con il documento di Bilancio d'esercizio 2020 fa riferimento ad un periodo profondamente segnato dalla pandemia che ha visto la Fondazione operare nel contrasto all'emergenza socio-sanitaria.

Accanto al sostegno alla sanità pubblica e alle organizzazioni impegnate nella lotta al virus, la Fondazione ha attivato bandi e progetti alimentati da risorse proprie e da raccolte fondi che hanno avuto un'importante ricaduta sociale a favore delle fasce più deboli e vulnerabili delle comunità locali.

Nel 2020 la Fondazione di Comunità Milano ha incrementato le proprie attività generando un impatto significativo sul territorio di propria competenza.

## EROGAZIONI

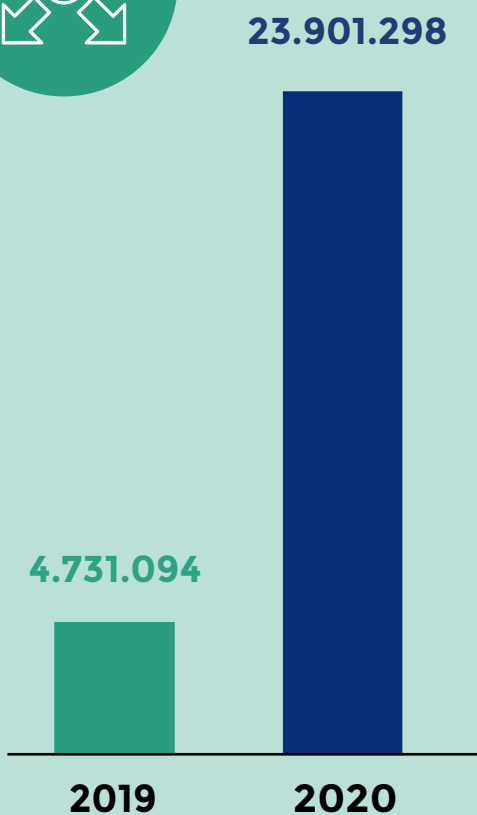

## RACCOLTA FONDI



Si evidenzia che nelle suddette voci sono considerati anche i contributi assegnati da Fondazione Cariplo.

## PROGETTI SOSTENUTI

Nel 2020 si registra un incremento di progetti sostenuti, anche grazie alla costituzione di 12 nuovi Fondi Solidali e all'iniziativa straordinaria #MilanoAiuta.

Tra i progetti sostenuti prevale l'ambito sociale, mentre l'ambito sanitario a seguito della pandemia è preponderante non solo da un punto di vista di impiego di risorse economiche, ma anche di raccolta fondi (16,9 mln di euro).

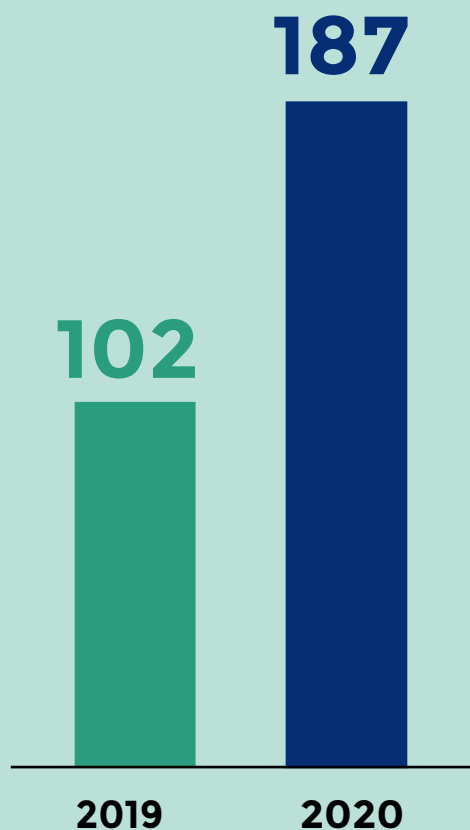

## Aree d'intervento

Progetti per aree di intervento 2019

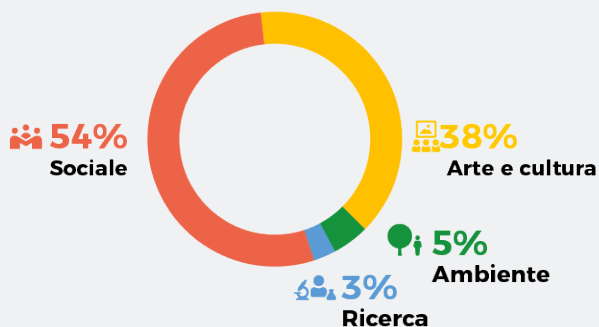

Importo deliberato per aree di intervento 2019

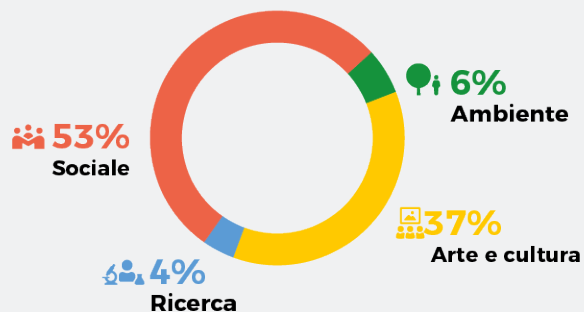

Progetti per aree di intervento 2020

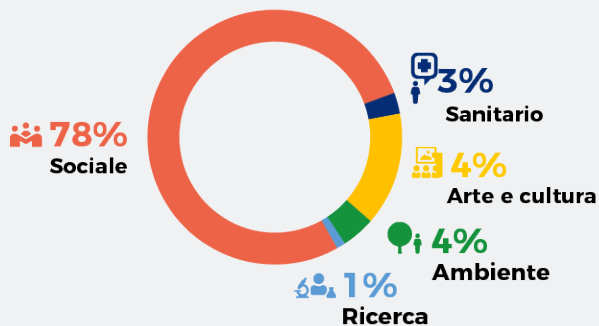

Importo deliberato per aree di intervento 2020

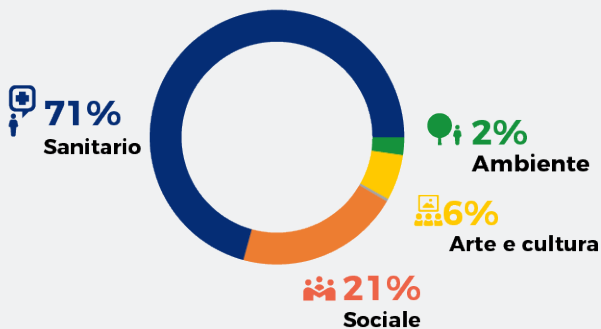



# L'IMPEGNO PER UN FUTURO SOSTENIBILE

**La Fondazione ha fatto propri gli obiettivi di sviluppo sostenibile (SDG's - Sustainable Development Goals) approvati dalle Nazioni Unite e individuati nell'Agenda 2030.**

Tali obiettivi richiedono progettualità, flessibilità e innovazione. La Fondazione intende svolgere un ruolo propositivo attraverso il sostegno e la realizzazione di interventi che possano affrontare le conseguenze economiche e sociali della pandemia, contrastando le nuove povertà e avendo cura delle persone più fragili, ma anche ricostruire su nuove formule e paradigmi, dando speranza e opportunità ai giovani, sostenendo la cultura e promuovendo stili di vita più sostenibili e processi di riqualificazione ambientale.

L'azione della Fondazione è particolarmente focalizzata sulle seguenti priorità che si declinano in obiettivi specifici:

- **Frammentazione sociale e legami comunitari**

Aiutare la ricostruzione di legami comunitari nelle mutate condizioni della contemporaneità basate su un nuovo intreccio tra spazi, mobilità, relazioni a distanza e relazioni di prossimità.

- **Marginalità e disuguaglianze**

Favorire processi di re-inclusione delle fasce di popolazione marginali, sostenendo servizi a loro rivolti con l'obiettivo di contribuire al raggiungimento di una maggiore coesione sociale.

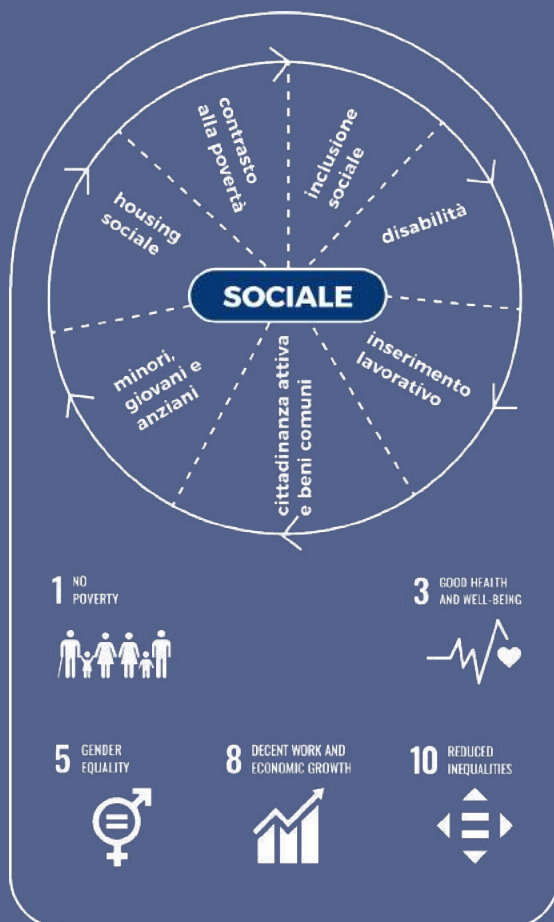

- **Trasformazione demografica**

Sostenere le iniziative capaci di contribuire a una ridefinizione dei sistemi di welfare locale e di politiche attive di inclusione, integrazione e lavoro per venire incontro ai nuovi bisogni della popolazione, con un'attenzione particolare ai giovani e agli anziani, creando spazi di innovazione sociale.

- **Crisi ambientale**

Sostenere tutte le azioni che spingono verso una maggiore assunzione di responsabilità delle comunità nella riduzione dell'impatto ambientale e nella riqualificazione dell'ambiente e degli elementi di naturalità presenti nel contesto urbano.

Un ruolo rilevante nella realizzazione di questi obiettivi dovrà essere giocato a livello di singola comunità, in un processo che mobiliti le energie del territorio per la ricerca di soluzioni pratiche il più possibile condivise ed efficaci a livello locale, anche facendo tesoro degli insegnamenti appresi durante la pandemia.



# I VALORI, OGNI GIORNO

La Fondazione promuove e sostiene progetti di **utilità sociale** tenendo conto delle ricadute che ciascuno di essi determina in relazione a temi quali l'impatto ambientale, la parità di genere, la partecipazione giovanile e il coinvolgimento di soggetti inoccupati e svantaggiati.

---

Nelle proprie politiche interne di organizzazione e gestione, la Fondazione si impegna in un consumo responsabile di energia e risorse; nella scelta plastic free; in procedure che assicurano trasparenza e legalità.

## DIALOGO E SINERGIE

I progetti promossi e sostenuti sono volti a produrre risultati concreti e sostenibili su istanze e bisogni individuati come prioritari dalle comunità locali, coinvolgendo nella progettazione, realizzazione e sostenibilità degli interventi, enti non profit, istituzioni, imprese, enti "non convenzionali" e persone, incentivando l'integrazione di attori e risorse e favorendo partecipazione, cittadinanza attiva e solidarietà, per **costruire insieme comunità resilienti, coese e solidali** e per affermare una cultura della condivisione e del bene comune.



# GLI STAKEHOLDER

**La Fondazione si confronta e si avvale di diversi interlocutori interni ed esterni, che rappresentano categorie portatrici d'interesse ed aspettative, collegati alle finalità e agli effetti delle sue attività.**

Ognuno di questi stakeholder interagisce attraverso specifiche forme di supporto e partecipazione che si possono classificare in macro-categorie:

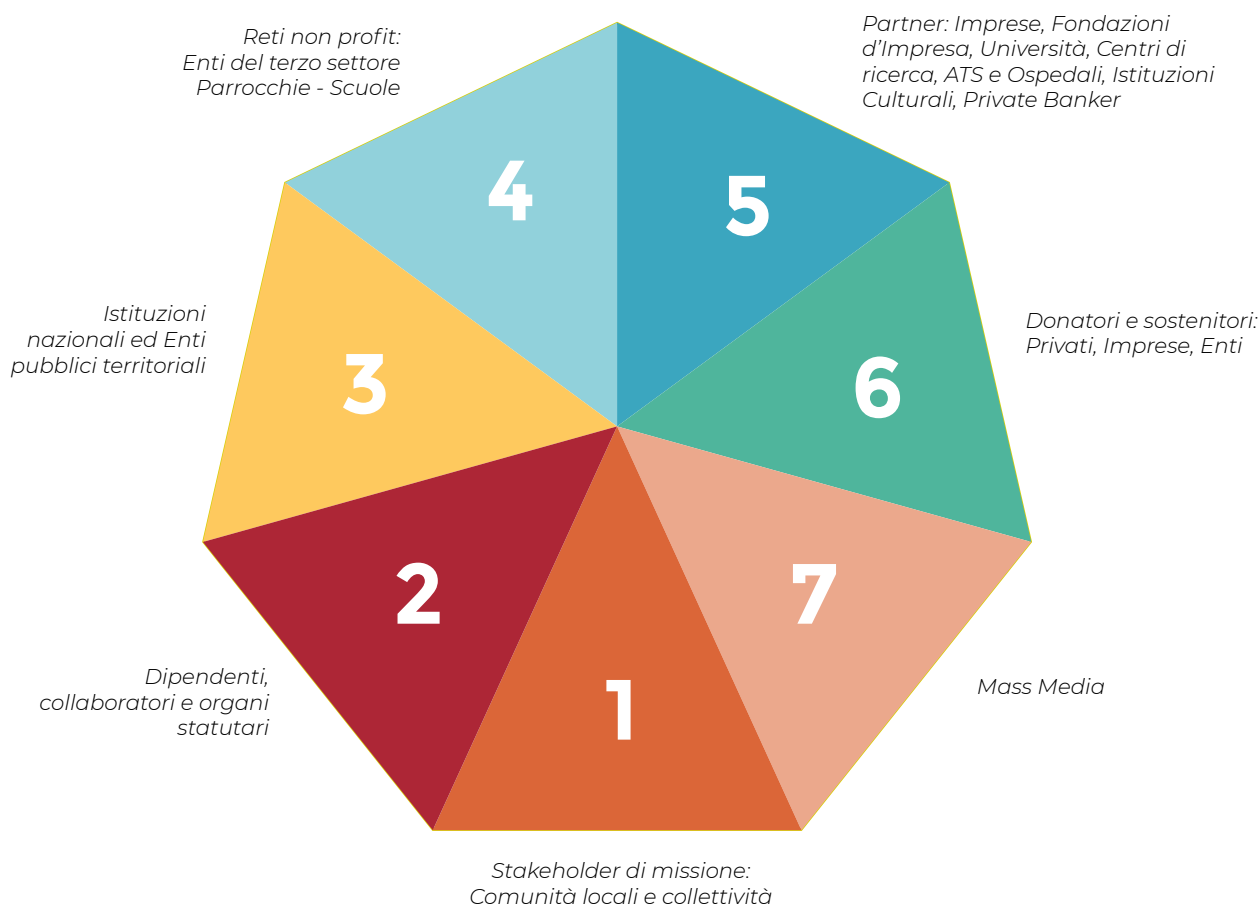

1

## Stakeholder di missione: Comunità locali e collettività

Sono i fruitori e beneficiari finali cui sono indirizzate le attività della Fondazione.

Alla collettività è rivolta l'attività di advocacy che la Fondazione svolge riguardo alla cultura del dono, della solidarietà operosa e di una moderna filantropia.

2

## Dipendenti, collaboratori e organi statuari

Rendono possibile, operano e governano l'attività della Fondazione per la realizzazione dei suoi obiettivi statuari. Uniscono competenza professionale e dedizione alla causa.

3

### Istituzioni nazionali ed Enti pubblici territoriali

Interagiscono con la Fondazione a vario titolo, in quanto enti che definiscono politiche, regole e quadro normativo.

Regione, Comune di Milano e 9 Municipi della città, Distretti e Comuni delle aree territoriali rappresentano un interlocutore costante della Fondazione per individuare le priorità e i bisogni locali; partecipano agli interventi progettuali come partner; beneficiano dei servizi realizzati sul territorio.

4

### Reti non profit: Enti del terzo settore, Parrocchie, Scuole

Costituiscono il riferimento diretto della Fondazione per la realizzazione delle attività e dei servizi rivolti alle diverse categorie di beneficiari. Attraverso i bandi sono i destinatari dei contributi della Fondazione; collaborano come partner, nei progetti speciali promossi e realizzati dalla Fondazione.

5

### Partner: Imprese, Fondazioni d'Impresa, Università, Centri di ricerca, ATS e Ospedali, Istituzioni Culturali, Private Banker

Sono le numerose realtà che interagiscono e collaborano con la Fondazione in diversi ambiti: per l'implementazione di progetti ed iniziative di sviluppo del territorio; per fornire professionalità e supporto in partenariato, per promuovere la conoscenza e la cultura, per produrre e fornire servizi di "welfare territoriale", per iniziative di sensibilizzazione e raccolta fondi.

6

### Donatori e sostenitori: Privati, Imprese, Enti

Rappresentano l'interlocutore che condivide la missione e, attraverso donazioni e contributi, sostiene l'attività istituzionale e/o i singoli progetti della Fondazione. Comprende donatori individuali, aziende, altri enti erogativi che attraverso la donazione perseguono obiettivi filantropici e di responsabilità sociale d'impresa. È priorità della Fondazione consolidare e alimentare il rapporto di fiducia verso questi stakeholder fungendo da hub della solidarietà, che connette donatori e buone cause, garantendo trasparenza e rendicontazione dell'impatto di ogni euro donato.

7

### Mass Media

Sono il canale attraverso cui la Fondazione veicola i propri obiettivi e dà visibilità alle iniziative che promuove e sostiene. L'utilizzo di canali di comunicazione diretti – newsletter, social network – è sempre più importante per comunicare e dialogare in modo costante con il pubblico di riferimento.

La Fondazione di Comunità Milano mantiene un rapporto proficuo e costante con Fondazione Cariplo e la rete delle Fondazioni di Comunità, in particolare collabora per specifici progetti con le altre due Fondazioni comunitarie dell'area metropolitana milanese, le Fondazioni di Comunità Ticino Olona e Nord Milano.

## PROGETTI E RELAZIONI CON GLI STAKEHOLDER

- **Fondazione Fiera Milano e Regione Lombardia** per la realizzazione dell'Ospedale Policlinico Fiera Milano, campagna sostenuta da Libero e il Giornale;
- **Comune di Milano, Città Metropolitana di Milano, Regione Lombardia - Ersaf, Parco Nord Milano, Parco Agricolo Sud Milano, Politecnico di Milano, Università degli Studi di Milano, Università degli Studi Milano Bicocca, Fondazione Ticino Olona e Fondazione Nord Milano, Fondazione Falck e Fs Sistemi Urbani** per il progetto Forestami di forestazione della Città Metropolitana;
- **Magazine Milano Città Stato, Assessorato ai Servizi Sociali del Comune di Milano e Fondazione Cariplo** per il Progetto Qubi;
- **Assessorato ai Servizi Sociali del Comune di Milano, Città Metropolitana, Protezione Civile e ATS Milano** per l'iniziativa #MilanoAiuta;
- **Ambito Distrettuale Visconteo (11 Comuni) e Assolombarda** per l'impostazione e la partnership relativa al progetto Cuore Visconteo;
- **Giovani imprenditori di Confcommercio** per la raccolta fondi #MilanoAiuta;
- **Ambiti Distrettuali dell'Adda Martesana (4 ambiti, 28 Comuni) e Forum del Terzo Settore**, per l'impostazione del bando "Comunità Solidali - Contrasto alla povertà nell'Adda Martesana";
- **Assessorato all'urbanistica e al verde del Comune di Milano, Municipi 3 e 6 di Milano, Associazioni delegate al Tavolo Permanente Disabilità: L'Abilità, Anffas, Pio Istituto dei Sordi, Uildm e Ledha Milano, Unione Italiana dei Ciechi e degli Ipovedenti, Inter Campus e Fondazione Housing Sociale** per la progettazione e la realizzazione di parchi gioco accessibili nell'ambito del progetto Gioco al Centro;
- **Centro Cardiologico Monzino**, per un progetto di ricerca sostenuto dal Fondo Fondazione Giacomo Ponzone;
- **Università Cattolica del Sacro Cuore**, per una borsa di studio finanziata dal Fondo Fondazione Giacomo Ponzone;
- **Università Statale di Milano e Università degli Studi Milano Bicocca**, per borse di ricerca sostenute dal Fondo Prof. Bellobono;
- **Università degli Studi Milano Bicocca**, per la collaborazione all'iniziativa BiUniCrowd;
- **Lavazza, Campari e Eataly** per la realizzazione del progetto Ad Astra; la collaborazione tecnico-operativa della cooperativa A&I;
- **Intesa Sanpaolo Private** per la gestione del Patrimonio e **Intesa Sanpaolo Wealth Management** per l'offerta di opportunità filantropiche ai propri clienti; **Intesa Sanpaolo** per la piattaforma di crowdfunding "For Funding";
- **Fondazioni ed Enti non profit: Associazione Per Milano, Pio Istituto dei Sordi, Associazione "Genitori Anti Smog"** per la promozione di bandi e iniziative volte al fenomeno della violenza di genere, all'inclusione sociale, alla sensibilizzazione sulla salute e l'ambiente.
- **McDonald's, Nexi, Savills e lo studio Greenberg Traurig Santa Maria** per interventi di contrasto all'emergenza sanitaria e alla realizzazione dell'Ospedale Policlinico in Fiera;
- **Confcooperativa Milano, Lodi, Monza e Brianza, LegaCoop e Consorzio Farsi Prossimo, Spazio Aperto Servizi e Spazio Aperto** per il progetto Portami la spesa, nell'ambito dell'iniziativa #MilanoAiuta; il progetto ha coinvolto la GDO (Carrefour UNES, Coop Lombardia, Esselunga).
- **Università degli Studi Milano Bicocca e Ordine degli Psicologi** per progetto Italia Ti Ascolta, nell'ambito di #MilanoAiuta;
- **ASST Grande Ospedale Metropolitano Niguarda**, per il sostegno del Fondo "Niguarda Tutti" destinato alla fornitura di nuovi presidi di terapia intensiva "Unit Care" presso l'Ospedale.

# LA COMUNICAZIONE

**La comunicazione è parte integrante dell'azione della Fondazione ed è volta a consolidare i risultati raggiunti in termini di notorietà e di credibilità e a promuovere progetti o iniziative d'interesse della collettività.**

La strategia prevede di trasmettere i valori della solidarietà e del bene comune, sviluppare la relazione con i donatori e con gli enti non profit e affiancare l'attività di fundraising.

In particolare, nel rapporto con gli enti si valorizzano gli interventi sostenuti attraverso uno storytelling di qualità declinato attraverso i media e i canali digitali; nel rapporto con i donatori l'intento è stabilire un dialogo duraturo e fidelizzare la relazione.

Nei confronti della comunità e dell'opinione pubblica, la Fondazione promuove la cultura del dono, evidenziando il proprio ruolo di intermediario filantropico, con l'obiettivo di diventare una voce autorevole nel dibattito sui temi del welfare territoriale.

Gli strumenti e i canali di comunicazione utilizzati: Sito, Newsletter, Canali Digitali, Attività di PR, Eventi, Mailing personalizzati ai donatori.

## I NUMERI DELLA COMUNICAZIONE



### SITO WEB

**50.560**

Utenti singoli del sito  
(+850% rispetto al 2019)

**171.200**

Visualizzazioni del sito  
(+680% rispetto al 2019)

**53**

Newsletter e news

**6.300**

Utenti singoli della  
Newsletter



### SOCIAL NETWORK

**270**

Post pubblicati  
Facebook

**256**

Post pubblicati  
Instagram

**255**

Post pubblicati  
Twitter

**1973**

Follower Facebook  
(+145% rispetto al 2019)

**957**

Follower Instagram  
(avviato a marzo 2020)

**258**

Follower  
Twitter

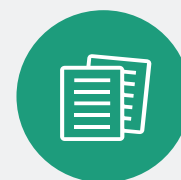

### STAMPA

**20**

Comunicati  
stampa

**380**

Articoli e citazioni

# IL NETWORK

## ASSIFERO



La Fondazione è associata ad Assifero (Associazione Italiana Fondazioni ed Enti Filantropici), il punto di riferimento della filantropia istituzionale in Italia, che conta attualmente 121 fondazioni di famiglia, d'impresa, di comunità e altri enti filantropici associati, ai quali offre rappresentanza nelle sedi istituzionali e altri servizi di supporto.

## ISTITUTO ITALIANO DONAZIONE



La Fondazione è socia aderente dell'IID. Grazie ai suoi strumenti, l'Istituto assicura che l'operato delle Organizzazioni Non Profit sia in linea con standard riconosciuti a livello internazionale e risponda a criteri di trasparenza, credibilità ed onestà. In virtù di ciò, Fondazione di Comunità Milano ha ricevuto il marchio IID "DONARE CON FIDUCIA".

## FONDAZIONE CARIPLO



Fondazione di Comunità Milano fa parte della rete delle 16 Fondazioni di Comunità costituite da Fondazione Cariplo, in Lombardia e nelle province di Novara e del Verbano-Cusio-Ossola, per rendere capillare il presidio sul territorio e per promuovere la filantropia di comunità. A vent'anni dall'avvio del processo di costituzione, le Fondazioni di Comunità hanno acquisito una identità riconosciuta e sono diventate punti di riferimento locali per affrontare con nuove modalità le esigenze del welfare. Capaci di individuare i bisogni e gli interventi prioritari; di aggregare persone, aziende e istituzioni promuovendo la cultura della partecipazione e della solidarietà.

Fondazione  
**CARIPLLO**

TUTE SERVARE MUNIFICE DONARE · 1816



## LE FONDAZIONI DI COMUNITÀ

Grazie alla rete delle 16 Fondazioni di Comunità, Fondazione Cariplo promuove la filantropia di comunità e rende più capillare la propria azione. Le Fondazioni di Comunità sono diventate presidi territoriali capaci di individuare i bisogni dei territori, di selezionare gli interventi prioritari e di aggregare la generosità di persone, aziende e istituzioni

## Attività realizzate nel 2020



**16**

Fondazioni di Comunità

**71.873.227 €**

valore erogazioni

**72.287.443 €**

valore donazioni



**91.829**

donazioni

Aree di intervento dei progetti:  
**70%** nell'ambito **Servizi alla Persona**  
**3%** nell'area **Ambiente**  
**27%** nel settore **Arte e Cultura**

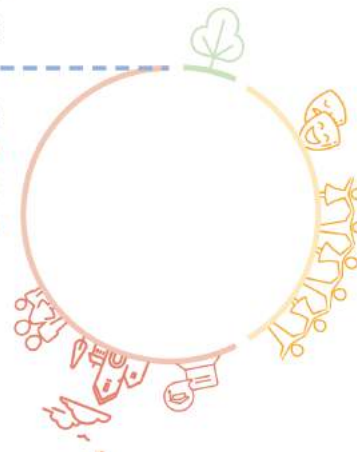



## 2020: una fiducia che si esprime nei numeri

Nel 2020 il patrimonio complessivo delle Fondazioni di Comunità ha superato i 277 milioni di euro, grazie al netto incremento delle donazioni per il valore complessivo di 72,2 milioni di euro e ai 22,3 milioni di euro erogati da Fondazione Cariplo

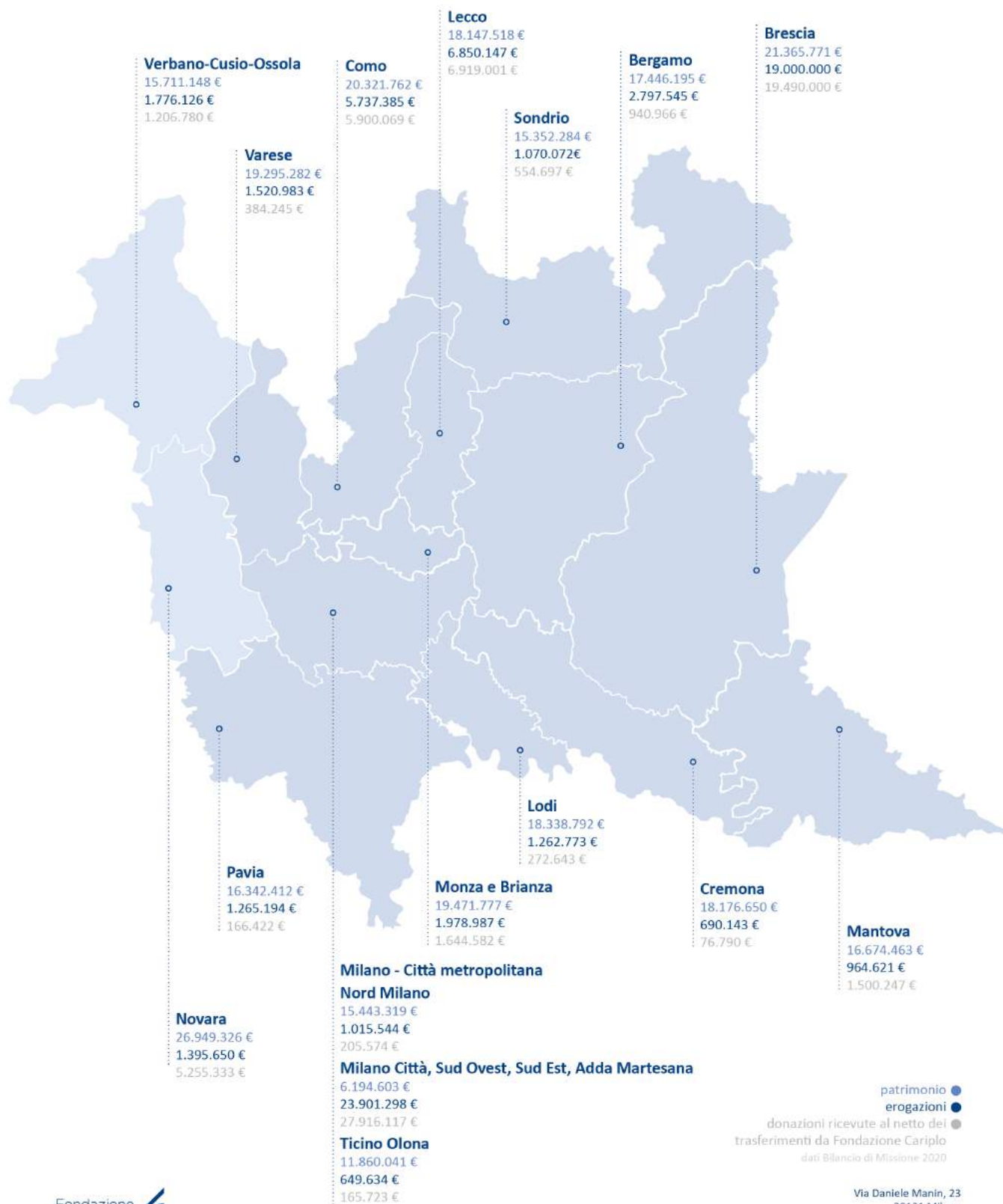

# IL TERRITORIO D'INTERVENTO

**La Fondazione di Comunità Milano si rivolge agli oltre 2 milioni di abitanti in un territorio che comprende il Comune di Milano, 28 comuni dell'area Adda Martesana, 15 dell'area Sud Est, 13 dell'area Sud Ovest della città metropolitana, per un totale di 57 Comuni.**

Un'area eterogenea che, per la sua estensione, presenta tratti fisici, ma soprattutto socio-demografici ed economici, disomogenei, frutto di un'evoluzione che ha portato le diverse aree a uno sviluppo differenziato. Un territorio che vede la presenza di comuni ad elevata densità abitativa e più industrializzati, altri a vocazione agricola, comuni tradizionalmente più ricchi, altri con forti polarizzazioni al proprio interno.

La presenza di grandi parchi regionali, con il nucleo metropolitano del Parco Agricolo Sud Milano e una serie di Parchi locali, formano una sorta di "cintura verde" intorno alla città di Milano. Il territorio presenta inoltre un patrimonio storico-architettonico significativo per diffusione e valore, con importanti architetture religiose, strutture rurali e dimore storiche. L'attività produttiva vede un settore manifatturiero, che si sta rinnovando, accompagnato da una crescente terziarizzazione. Il tasso di disoccupazione risulta inferiore ai valori medi della città metropolitana (ad eccezione di alcuni comuni dell'area Sud Ovest).

Negli ultimi anni questo territorio ha aumentato l'attrattività di sviluppo a livello regionale e nazionale ma nel contempo si è trovato ad affrontare la sfida dei processi globali di cambiamento. L'incremento di nuove popolazioni e di stranieri, l'invecchiamento demografico, il precariato e la disoccupazione giovanile e femminile ancora elevati producono forme di convivenza non prive di criticità.

Condizioni di benessere si affiancano a situazioni di marginalità, creando squilibri sociali e territoriali che riguardano il rapporto tra la Città di Milano e il suo hinterland, la stessa Città di Milano, con forti differenze tra quartieri e l'eterogeneità tra Comuni derivante da una differente vocazione e dall'essere inseriti o meno in direttrici di sviluppo.

Da questo spaccato territoriale emerge uno spazio di azione entro cui politiche istituzionali e iniziative dal basso (associazioni, terzo settore, cittadinanza attiva, ecc.) possono sperimentare idee e progettualità volte a ricucire la trama sociale.

L'impegno della Fondazione mira ad armonizzare le diversità e a valorizzare le peculiarità per contribuire a costruire e consolidare un tessuto economico e sociale equilibrato e coeso.

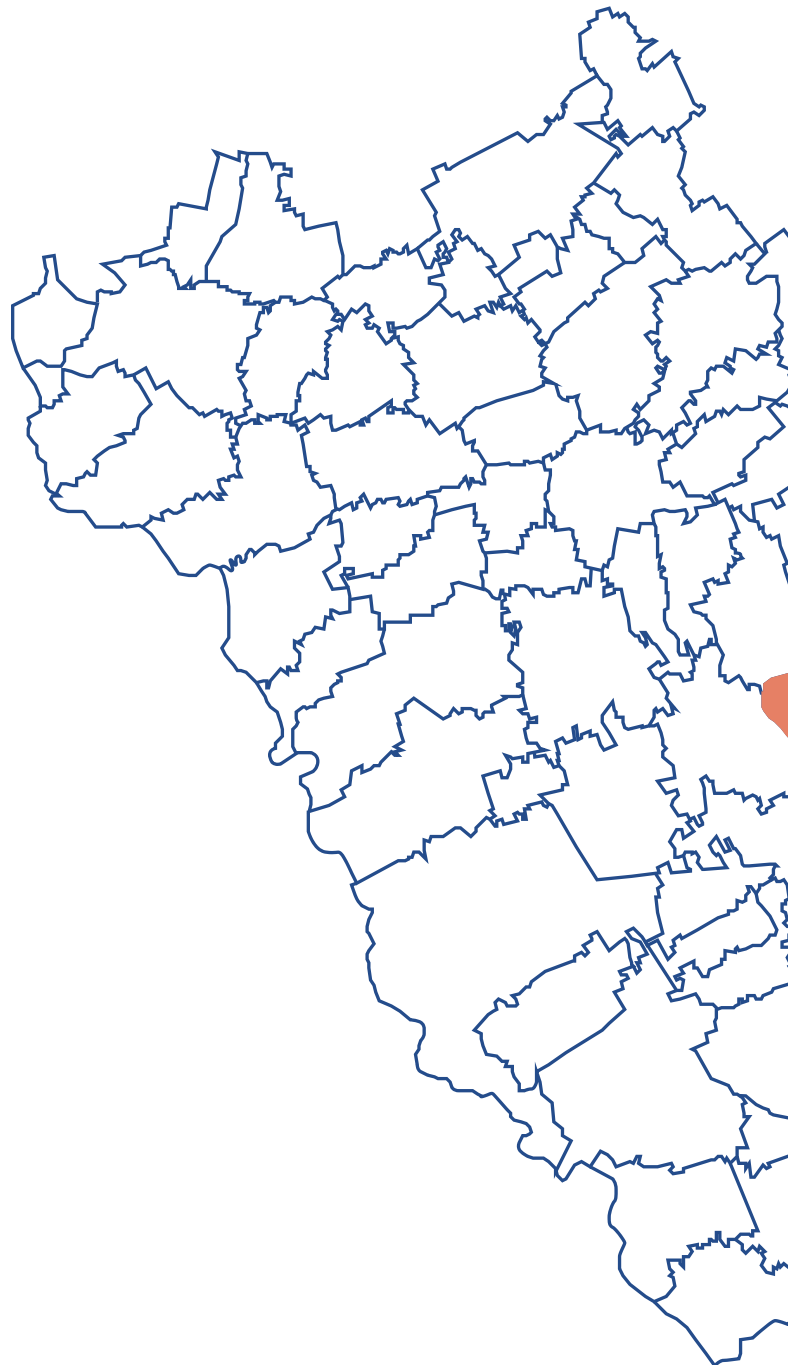



**COMUNE MILANO**

**9** municipi  
**1.380.873** persone

**SUD EST**

**15** municipi  
**175.652** persone

**SUD OVEST**

**13** municipi  
**225.744** persone

**ADDA MARTESANA**

**28** municipi  
**340.587** persone

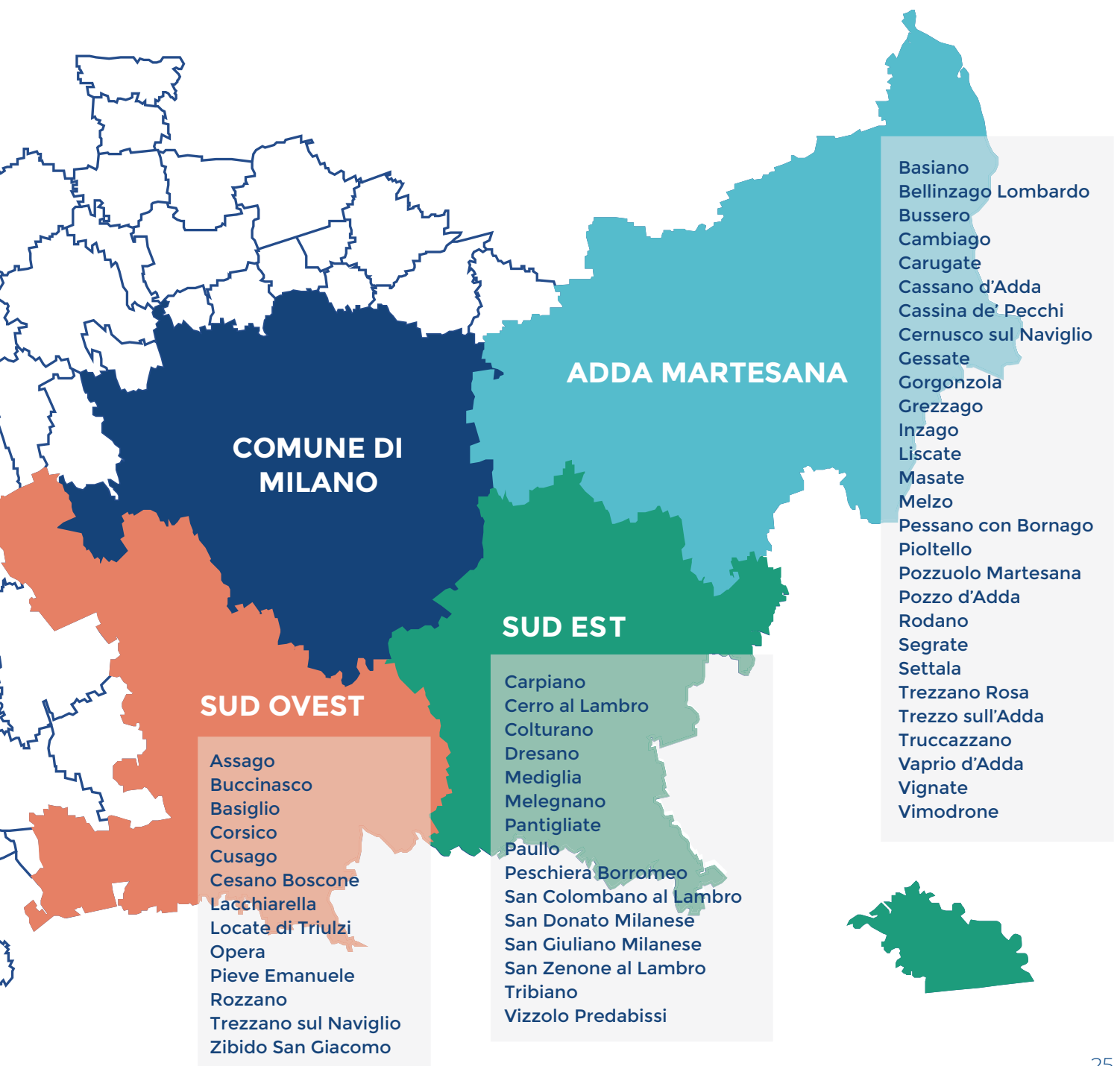



## GLI OBIETTIVI SUL TERRITORIO

**Superare le contraddizioni  
tra centro e periferia**

**Valorizzare le peculiarità  
dei contesti specifici**

**Ridurre le disuguaglianze**

**Favorire l'integrazione e la  
coesione sociale**

**Incoraggiare la  
partecipazione dei  
cittadini e delle  
organizzazioni locali**

**Creare opportunità di  
sviluppo duraturo e  
sostenibile della comunità**





# IL MODELLO D'INTERVENTO

**La Fondazione di Comunità Milano contribuisce alla ricomposizione delle risorse del territorio di riferimento facendo convergere i diversi attori sulle priorità dei cittadini.**

La linea guida è la progettazione e produzione congiunta di soluzioni di welfare innovative, volte alla rigenerazione dei legami, in grado di creare impatto e valore sociale per la comunità.



## L'ASCOLTO E L'AZIONE

Approfondimenti, audizioni e dialogo con gli stakeholders locali sono gli strumenti con cui la Fondazione individua i bisogni specifici del territorio su cui declinare interventi e investimenti strategici. Il modello d'intervento è basato sull'ascolto delle istanze e dei bisogni prioritari delle comunità locali e sull'azione, integrando attori e risorse per favorire la partecipazione, la cittadinanza attiva e la solidarietà.

Alla sua costituzione la FCM ha realizzato con il Centro Studi PIM l' **"Atlante socio-economico"**, un'analisi conoscitiva del territorio di riferimento. Prima del rinnovo dei propri Organi prevede di aggiornare e approfondire l'indagine.



[fondazionecomunitamilano.org/il-territorio](http://fondazionecomunitamilano.org/il-territorio)

# IL VALORE DELLA SOLIDARIETÀ

**“Connettiamo Donatori e Buone Cause”:** lo scopo di ogni donatore è contribuire a realizzare qualcosa di utile, dare una risposta a un'emergenza, sostenere una causa che gli sta a cuore e determinare un concreto miglioramento della società.

Il ruolo della Fondazione di Comunità è quello di affiancare il donatore nell'individuazione dei progetti più solidi e coerenti con i suoi obiettivi filantropici e monitorarne i risultati nel tempo, perché la donazione lasci un segno positivo, tangibile e duraturo nella vita della comunità. La “dimensione comunitaria”, la capacità di coinvolgere un ampio spettro di attori – individuali e collettivi – appartenenti a settori diversi della società, è l'elemento che amplia il valore e le potenzialità dell'impegno filantropico.

## LE DONAZIONI NEL 2020

Il contesto dell'emergenza Covid-19 ha portato a una significativa accelerazione della raccolta fondi in quanto enti e persone hanno riconosciuto nella Fondazione di Comunità Milano un'istituzione radicata sul territorio in grado di garantire la gestione efficace ed efficiente delle donazioni in modo rapido, flessibile e ad alto impatto sia su interventi sociali che sanitari.

**317.432 €**

**Donazioni a patrimonio**



**27.587.265 €**

**Donazioni a disponibilità**



## CROWDFUNDING

Il crowdfunding è una modalità di raccolta fondi che “democratizza” la filantropia allargando la platea dei donatori.

**639.932 €**

raccolti

**10.539**

donazioni

Le azioni di crowdfunding sono state attivate per le iniziative: #MilanoAiuta, Ospedale Policlinico in Fiera Milano, Forestami e progetto Qubi di Fondazione Cariplo.

**La raccolta fondi si è indirizzata su Fondi Solidali costituiti da persone, enti e aziende o su Fondi attivati direttamente da Fondazione di Comunità Milano.**

Tutti i Fondi Solidali hanno un regolamento che disciplina finalità e gestione delle risorse e l'informativa privacy pubblicate sul sito della Fondazione.

## PROVENIENZA DELLE DONAZIONI



Nel 2020 tutte le donazioni sono pervenute da enti e soggetti privati. Nessun importo è stato donato da enti pubblici.

Le raccolte fondi sono state avviate con call to action pubbliche dedicate e caratterizzate da una totale trasparenza con aggiornamenti periodici sull'utilizzo e la destinazione delle donazioni. Diversi sono stati gli strumenti messi a disposizione per la raccolta fondi: donazioni tramite bonifico, con carte di credito sul sito della Fondazione e sulla piattaforma ForFunding di Intesa Sanpaolo che prevede meccanismi di incentivi, reward e matching fund.

Alle campagne di raccolte fondi in ambito sociale e sanitario hanno aderito anche soggetti non convenzionali: alcuni giornali e magazine di settore, i giovani imprenditori di Confcommercio, la Nazionale Hip Hop, esercizi commerciali della città e gruppi informali, come l'esperienza di "Home is Bello", cinque studenti universitari che hanno pensato di supportare la nostra campagna creando delle magliette ad hoc.

La Fondazione ha avviato un percorso per dotarsi di una funzione strategica di raccolta fondi che, oltre a coinvolgere grandi donatori, promuova la partecipazione diffusa della comunità su priorità condivise dai cittadini. Si aggiungono azioni di fidelizzazione per accreditare la Fondazione come interlocutore filantropico per tutta la comunità e per avviare il processo di costituzione dell'Assemblea dei Donatori.

## COMPOSIZIONE DONAZIONI SUI FONDI E 5X1000

Fondo/Progetto	Donazione totale €	Corrente €	Patrimonio €
aMlcittà	421	421	
Bellobono Ignazio Renato e Stefanelli Maria Letizia			
Texère	110	110	
Comolli-Bernini			
QuBi ANNO 2020	363.236	363.236	
Gioco al Centro	291	291	
Sordità Milano	30.000	20.000	10.000
Gippi Cavallotti	2.000	1.600	400
Aria Pulita per Milano			
AdAstra Project	821	739	82
Raccolta Kayros 2020	21.277	21.277	
Forestami	439.388	395.449	43.939
Citybilty	100	100	
Fondazione Giacomo Ponzzone	90.019	46.009	44.010
Manfredo Manfredi	260.000	160.000	100.000
Associazione per Milano	100.000		100.000
Savills	29.435	29.435	
#MilanoAiuta	1.410.743	1.410.743	
Niguarda Tutti	193.722	193.722	
Fondazione Fiera per la lotta al Coronavirus	22.903.976	22.903.976	
Mc Donald's per l'emergenza Covid 19	887.375	887.375	
Nexi per la costruzione dell'Ospedale Fiera	1.090.056	1.090.056	
Cuore Visconteo	50.000	50.000	
Necesse	5.500	5.500	
Donazione Progetto PizzaAut	2.000	2.000	
Altre Liberalità	3.729	3.729	
Donazioni senza causale a Patrimonio	19.001		19.001
<b>TOTALE RACCOLTA ANNO 2020</b>	<b>27.903.200</b>	<b>27.585.768</b>	<b>317.432</b>
<b>5X1000 (relativo all'anno 2019)*</b>	<b>1.497</b>	<b>1.497</b>	

\* I contributi relativi alla raccolta 5x1000 del 2019 sono stati destinati al progetto speciale AdAstra; ogni anno la Fondazione indirizzerà la raccolta 5X1000 al finanziamento di progetti speciali specifici.

# IL PATRIMONIO DELLA COMUNITÀ

**La Fondazione nasce per promuovere occasioni di partecipazione alla creazione di un patrimonio comune e di un capitale sociale e relazionale a beneficio della collettività.**

Non è solo iniziativa di pochi soggetti che, per motivazioni personali o di tradizione familiare, si avvalgono della Fondazione per devolvere risorse a beneficio di un determinato scopo, ma si propone come ente promotore di una cultura diffusa della solidarietà e della coesione sociale.

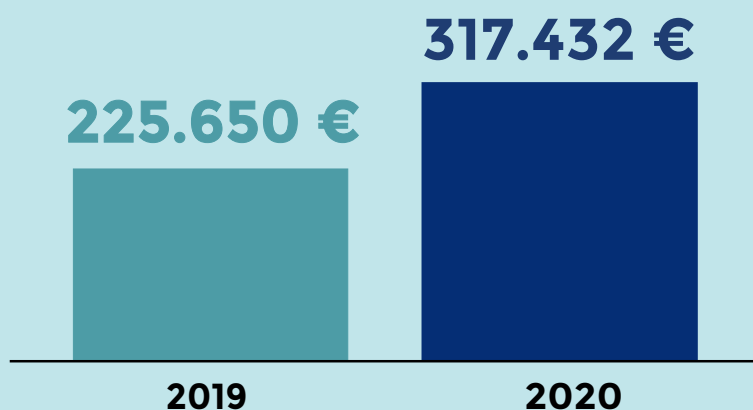

Raccolta a Patrimonio 31.12.2020		€
Fondo di Dotazione		150.000,00
Fondo Sordità		20.045,00
Fondo Gippi Cavallotti		620,00
Fondo AdAstra		867,00
Forum Terzo Settore		83.601,26
Fondo Associazione per Milano		100.000,00
Fondo ForestaMI		43.939,00
Fondo Giacomo Ponzzone		44.009,72
Fondo Manfredo Manfredi		100.000,00
<b>Totale</b>		<b>543.082,08</b>

Il Consiglio di Amministrazione ha definito in base a quanto previsto dallo Statuto (art.11 punti j e k) l'indirizzo generale per l'investimento del patrimonio mentre al Comitato Esecutivo è stata delegata la gestione. A settembre 2020 sono stati investiti € 500.000, gestione patrimoniale "Mix Sustainable" di Intesa Private Banking caratterizzata da un portafoglio bilanciato e diversificato che persegue obiettivi finanziari al pari di risultati sociali e ambientali, allineandosi agli obiettivi enunciati nei Sustainable Development Goals promossi dalla Nazioni Unite.

## IL PATRIMONIO E LA SFIDA DI FONDAZIONE CARIPLO

Obiettivo primario della Fondazione di Comunità Milano è raccogliere **un patrimonio di 5 milioni di euro** perché al raggiungimento di questo traguardo di raccolta, Fondazione Cariplo **raddoppierà la cifra**, mettendo a disposizione del nostro territorio 10 milioni di euro.

Ciò significa che tutti coloro che doneranno anche solo 1 euro contribuiranno a creare un patrimonio di 15 milioni di euro a beneficio della comunità.

### Diamoci insieme questo obiettivo

Ciascuno di noi è chiamato a partecipare a questa sfida di solidarietà.

Costituire il patrimonio della nostra comunità è il nostro e il vostro impegno che chiama a partecipare e sollecita il senso civico di tutti i cittadini, gli enti, le imprese di Milano e delle aree Sud Ovest, Sud Est e Martesana.

Fondazione  
**CARIPLO**

TUTE SERVARE MUNIFICE DONARE • 1816



10 mln

5 mln

15  
mln



La Fondazione promuove  
la creazione di un  
**patrimonio comune**  
e di **un capitale sociale**  
per la collettività.



# GLI STRUMENTI



## FONDI SOLIDALI

Sono fondi costituiti presso la Fondazione da donatori privati, a cui viene offerta la possibilità di creare una sorta di propria fondazione all'interno della Fondazione. Il donatore può indirizzare il proprio fondo verso finalità a cui è particolarmente sensibile ed è supportato nella scelta dei progetti da sostenere.



## BANDI

Sono strumenti erogativi attraverso cui la Fondazione realizza gli interventi di utilità sociale, sostenendo l'attività degli enti non profit sul territorio. I bandi restituiscono uno spaccato delle principali problematiche che riguardano le persone, in particolare le fasce più vulnerabili della popolazione.



## PROGETTI SPECIALI

Sono progetti promossi e realizzati dalla Fondazione stessa, agendo direttamente o insieme a partner pubblici e privati. I progetti speciali nascono dall'ascolto dei bisogni della comunità e dal confronto con gli stakeholder locali. Sono l'espressione dell'orientamento al fare che caratterizza la Fondazione di Comunità Milano.

# I FONDI SOLIDALI

**Attraverso un Fondo Solidale, privati, imprese ed enti possono perseguire le proprie finalità filantropiche o di responsabilità sociale. La Fondazione accompagna in modo personalizzato il donatore nell'individuare e sostenere i progetti; mette a disposizione competenza ed esperienza; garantisce la rendicontazione e il monitoraggio dei progetti realizzati.**

Ciascun Fondo può avere due componenti:

- Componente corrente: donazioni finalizzate direttamente al sostegno di progetti specifici.
- Componente patrimoniale: donazioni che vengono investite per produrre rendite da destinare al sostegno di progetti.

**Un Euro Vale Tre:** le donazioni destinate alla componente patrimoniale contribuiscono a raggiungere l'obiettivo della "sfida": per ogni euro raccolto la Fondazione Cariplo ne metterà a disposizione due. Una preziosa risorsa che permetterà di ampliare il ruolo e l'impatto della Fondazione verso la comunità.

**Trasparenza ed Esperienza:** ogni Fondo è dotato di un regolamento, sottoscritto dalla Fondazione e dal fondatore che ne definisce la destinazione, la modalità di gestione e di erogazione delle risorse. Per la selezione dei progetti da sostenere, il fondatore può nominare un Comitato di Gestione o affidarsi all'esperienza di Fondazione.

## CARATTERISTICHE DEI FONDI SOLIDALI

### **Flessibilità:**

il donatore stabilisce nome, importo, finalità, durata, gestione, destinazione, visibilità o anonimato.

### **Efficacia:**

nessun rischio, indipendenza, competenza, trasparenza, monitoraggio e rendicontazione dei progetti.

### **Semplicità:**

operatività immediata, gestione amministrativa e burocratica semplificata, una sola donazione a favore di più enti o progetti.

### **Efficienza:**

benefici fiscali, economie di scala e valorizzazione dei rendimenti, apertura ad altri donatori e ad integrazioni da parte della Fondazione.



## UNA FONDAZIONE NELLA FONDAZIONE

Chi desidera donare o promuovere raccolte fondi per finalità specifiche, può creare un Fondo Solidale nominativo conservando piena decisionalità su come indirizzare le risorse: ha le stesse possibilità di una fondazione privata, senza oneri burocratici e senza costi.

Può essere creato da persone fisiche, imprese, associazioni, enti pubblici, parrocchie; il donatore dispone di soluzioni personalizzate, è assistito in tutte le fasi dalla Fondazione di Comunità, in modo semplice, flessibile e sicuro, usufruendo di tutti i benefici fiscali.

Il Fondo è uno strumento di partecipazione innovativo che può avere una componente patrimoniale (donazioni che contribuiscono alla sfida e vengono investite per produrre rendite da destinare a progetti) e una componente corrente (donazioni finalizzate al sostegno di progetti specifici).

## LA TESTIMONIANZA DELLA FAMIGLIA PONZONE

Giampaolo, Maria Giulia e Gianmarco Ponzone hanno costituito il fondo solidale “Fondazione Giacomo Ponzone” presso la nostra Fondazione per promuovere progetti filantropici in memoria del figlio e fratello Giacomo.



*“Grazie alla peculiarità della Fondazione di Comunità Milano, che fa parte della rete di Fondazione Cariplo, siamo certi che le donazioni di chi supporta le nostre iniziative verranno tutte indirizzate al raggiungimento degli scopi prefissati e accuratamente rendicontate, senza aggravio di costi e oneri burocratici. Aver creato la nostra realtà all'interno di un ente solido come la Fondazione di Comunità ci aiuta quotidianamente a gestire le attività e a raggiungere i risultati che tanto desideriamo per ricordare Giacomo”.*



## L'OFFERTA DI FONDI PERSONALIZZATI

La Fondazione di Comunità Milano ha messo a punto una proposta articolata che risponde ad ogni esigenza e desiderio del donatore.



### Fondo Futuro

Fondo nominativo rivolto alle persone che intendono destinare alla filantropia una parte del loro patrimonio personale, con uno sguardo alle nuove generazioni; un'alternativa alla costituzione di una propria fondazione. Un modo per restituire, condividere, partecipare e, soprattutto, dare un senso diverso e più profondo al benessere raggiunto.



### Fondo Sfida

Fondo dinamico, destinato a crescere nel tempo grazie a "scommesse" su uno specifico risultato conseguito dal donatore o dalla sua azienda. L'obiettivo è fissato dai fondatori: ottenendo un certo risultato, ad esempio in ambito professionale, ci si impegna ad effettuare una donazione al Fondo. La donazione può essere fatta dal soggetto che promuove il Fondo, oppure può coinvolgere i singoli partecipanti, o entrambi (match giving).



### Fondo Ricordo

Fondo costituito in memoria di una persona scomparsa, per volontà dei congiunti o frutto di raccolte fondi promosse da amici e parenti, allo scopo di mantenere vivo il suo ricordo attraverso un impegno di solidarietà ed altruismo destinato a durare nel tempo. Lo scopo del Fondo viene individuato al momento del conferimento, in continuità con gli interessi della persona a cui viene intestato o per finalità scelte dai fondatori.



### Fondo Impresa Responsabile

Fondo rivolto alle imprese, che nasce con l'obiettivo di coinvolgere i dipendenti in un'attività filantropica sul territorio. Le risorse sono messe a disposizione dall'azienda attraverso la destinazione di una percentuale fissa dell'utile o di un budget annuale CSR. I progetti da sostenere possono essere affini alla missione dell'azienda, indicati dall'imprenditore o proposti dai dipendenti.



### Fondo AdottaMI

Propone di adottare un progetto della comunità di appartenenza, attraverso la partecipazione ad uno dei Fondi tematici della Fondazione. Si può adottare una singola iniziativa, con una donazione concordata con la Fondazione, oppure sostenere genericamente il Fondo, con un importo a discrezione del donatore.



### Fondo Sogno nel Cassetto

Fondo speciale, creato appositamente per la realizzazione di un progetto inedito e ad alto impatto sulla comunità. Una proposta esclusiva, capace di garantire nuove risorse ad iniziative innovative. Il fondatore mette a disposizione risorse proprie e/o avvia una raccolta fondi in collaborazione con la Fondazione per iniziative di particolare rilevanza.



### Lascito Solidale

Fondo costituito tramite un lascito testamentario per sostenere un mondo migliore, un segno indelebile del proprio impegno a favore della comunità, un ricordo sempre vivo nella mente dei cittadini. Un lascito testamentario è un atto volontario, che permette di manifestare all'interno del testamento l'intenzione di effettuare una donazione, che, di norma, si concretizza alla morte del donatore. È possibile lasciare una somma in denaro, un bene mobile, un bene immobile o l'intero patrimonio; decidere l'importo del lascito, le modalità di erogazione e la loro destinazione a favore di progetti sociali, culturali o ambientali. La Fondazione si impegna a seguire nel tempo le volontà espresse.



[fondazionecomunitamilano.org/fondisolidali](http://fondazionecomunitamilano.org/fondisolidali)

# I FONDI SOLIDALI ATTIVI



## FONDO AMICITTÀ

**Fondatore:** Cooperativa Sociale Lotta contro l'Emarginazione  
**Obiettivo:** migliorare le condizioni di vita delle persone con problemi di salute mentale attraverso percorsi personalizzati nell'ambito dell'abitare, del lavoro e dell'inclusione sociale che rendano protagonista la persona con disagio psichico sia nella cura di sé, sia verso la comunità.

Data di costituzione: 16/5/2019

Importo raccolto: € 1.568,00

Numero di donazioni ricevute: 21

Importo deliberato su progetti: € 0



## FONDO GIOCO AL CENTRO - PARCHI GIOCO PER TUTTI

**Fondatore:** Fondazione di Comunità Milano  
**Obiettivo:** assicurare il diritto al gioco realizzando aree attrezzate accessibili con giostre e giochi inclusivi nei 9 Municipi della città, applicando criteri ludici e ergonomici adeguati ai bambini con diverse disabilità e favorire il gioco condiviso; sviluppare attività di sensibilizzazione nelle scuole.

Data di costituzione: 27/5/2019

Importo raccolto: € 23.845,28

Numero di donazioni ricevute: 21

Importo deliberato su progetti: € 13.875,00



## FONDO BELLOBONO

**Fondatori:** Ignazio Renato Bellobono e Maria Letizia Stefanelli  
**Obiettivo:** sostenere progetti di ricerca, focalizzati sui processi di depurazione dell'aria e dell'acqua per la tutela dell'ambiente e della salute pubblica, erogando assegni di ricerca post-laurea o post-dottorato proposti dall'Università degli Studi di Milano e dall'Università di Milano Bicocca.

### PROGETTI SOSTENUTI

- Progetto di Ricerca "Ultra Purificazione dell'aria, sia da micro inquinanti chimici che microbiologici, ed implementazione di sistema ultra efficienti di condizionamento, mediante reattori a membrana fotocatalitica" (Ente: Università degli Studi Bicocca di Milano)

- Progetto di Ricerca "Sistemi Fotocatalitici per la purificazione dell'aria da Inquinanti micro biologici e chimici" (Ente: Università degli Studi di Milano)

Data di costituzione: **30/6/2020**

Importo raccolto: **€ 50.000,00**

Numero di donazioni ricevute: **1**

Importo deliberato su progetti: **€ 50.000,00**



## FONDO QuBi

**Fondatore:** Fondazione di Comunità Milano

**Obiettivo:** contrastare la povertà minorile nella città di Milano, promuovendo raccolte fondi a sostegno di minori e delle loro famiglie, con particolare riguardo all'accesso al cibo sano, alle cure odontoiatriche, all'attività sportiva e ricreativa di qualità.

### PROGETTI SOSTENUTI

- Carrello Sospeso
- Siamo dove è il tuo cuore
- Milano x Milano - Aggiungi un pasto a tavola
- Cure dentali per i bambini

Data di costituzione: **6/6/2019**

Importo raccolto: **€ 409.314,82**

Numero di donazioni ricevute: **1974**

Importo deliberato su progetti: **€ 334.904,00**



## FONDO TEXÉRE

**Fondatore:** Comune di Rozzano

**Obiettivo:** creare le "Case per Fare Insieme", punti di riferimento per riannodare i fili spezzati tra bambini e famiglie e affrontare il problema della trascuratezza nella cura dei figli da parte degli adulti, condividendo lo studio, la preparazione del cibo, il gioco, la cura di sé e degli altri e sperimentando la normalità dell'accoglienza. Nate a Rozzano le Case per fare insieme sono nei Comuni di Pieve Emanuele, Opera, Locate Triulzi.

Data di costituzione: **20/6/2019**

Importo raccolto: **€ 22.476,00**

Numero di donazioni ricevute: **57**

Importo deliberato su progetti: **€ 22.476,00**





## FONDO SORDITÀ MILANO

**Fondatore:** Fondazione Pio Istituto dei Sordi

**Obiettivo:** migliorare la qualità della vita delle persone con disabilità uditiva realizzando progetti che contribuiscano all'inclusione sociale nei settori della ricerca e innovazione, educazione, formazione, inserimento lavorativo, cultura, sport, attività socio-assistenziali.

**Bandi promossi:**

Inclusione sociale delle persone con disabilità uditiva

### PROGETTI SOSTENUTI

- Alzaia. Pratiche performative controcorrente (Ente: Associazione Verdi Acque)
- Festival del Silenzio (Fattoria Vittadini)
- Segni d'Arte Digital - reAgire al presente (Ente: Umane Alterazioni)
- La biblioteca dei non lettori - Inclusione di ragazzi e ragazze con disabilità uditiva (Ente: La Grande Fabbrica delle Parole)
- Progetto Zoe (Ente: Associazione Fedora)
- Ulisse Camp (Ente: APS Ulisse)
- Progetto Sordi LGBT: storie e incontri (Centro d'Iniziativa Gay)

**Data di costituzione:** 13/11/2019

**Importo raccolto:** € 50.300,00

**Numero di donazioni ricevute:** 6

**A patrimonio:** € 20.045,00

**Importo deliberato su progetti:** € 30.000,00

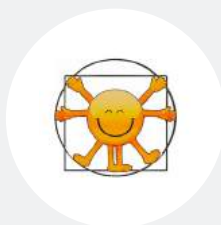

## FONDO COMOLLI BERNINI

**Fondatore:** Michela Lento, in memoria di Emanuela Comolli

**Obiettivo:** sostenere progetti che affrontano i Disturbi Specifici di Apprendimento (DSA) in ambito scolastico e a favorire la formazione di insegnanti che supportino i ragazzi DSA nel percorso di apprendimento.

**Bandi promossi:**

Interventi a sostegno di ragazzi con DSA

### PROGETTI SOSTENUTI

- Compiti Insieme (Ente: Scuola Secondaria di primo grado Andrea Mandelli e Antonio Rodari)
- L'albero delle fragole (Ente: cooperativa sociale Farsi Prossimo)
- Da cosa nasce cosa (Ente: Scuola Secondaria di primo grado dell'Istituto)
- Comprensivo Statale "Via Maffucci")
- APP-Rendimento (Ente: Associazione Anagramma Psicologi)
- NODI - Presidi di Sostegno all'Apprendimento (Ente: Cooperativa Sociale Tempo per l'Infanzia)

**Data di costituzione:** 23/9/2019

**Importo raccolto:** € 100.000,00

**Numero di donazioni ricevute:** 1

**Importo deliberato su progetti:** € 64.725,00



## FONDO ADASTRA PROJECT

**Fondatore:** Fondazione di Comunità Milano

**Obiettivo:** realizzare percorsi di formazione professionale e tirocini finalizzati all'inserimento lavorativo di giovani inoccupati in condizioni di svantaggio e di fragilità personale ed economica, coinvolgendo ragazzi e ragazze motivati ad affrontare un'esperienza sfidante ed a mettersi in gioco per entrare nel mercato del lavoro, accompagnandoli nella costruzione di un progetto di vita.

Data di costituzione: **2/12/2019**

Importo raccolto: **€ 8.671,00**

Numero di donazioni ricevute: **76**

A patrimonio: **€ 867,10**

Importo deliberato su progetti: **€ 0**



## FONDO L'ARIA PULITA

**Fondatore:** Associazione Genitori Antismog

**Obiettivo:** sviluppare progetti volti a ridurre l'inquinamento dell'aria promuovendo la mobilità sostenibile e attività di educazione ambientale nelle scuole, in particolare "Siamo Nati per Camminare" per favorire comportamenti e stili di vita che tutelino il benessere e la salute dei soggetti più esposti alle conseguenze dell'inquinamento. Sensibilizzare la comunità alla cultura ambientale.

Data di costituzione: **15/11/2019**

Importo raccolto: **€ 300,00**

Numero di donazioni ricevute: **1**

Importo deliberato su progetti: **€ 0**



## FONDO GIPPI CAVALLOTTI

**Fondatori:** Camilla e Carlo Alessandro Cavallotti, in memoria del prof. Pietro Luigi Cavallotti

**Obiettivo:** favorire la formazione di giovani meritevoli e desiderosi di affrontare gli studi universitari ma con scarse possibilità economiche, supportando in particolare gli studi scientifici e le tematiche di innovazione e ambiente, presso sedi universitarie milanesi.

Data di costituzione: **13/11/2019**

Importo raccolto: **€ 6.100,00**

Numero di donazioni ricevute: **5**

A patrimonio: **€ 620,00**

Importo deliberato su progetti: **€ 0**



## FONDO FORESTAMI

**Fondatore:** Comune di Milano (Sindaco Giuseppe Sala)

**Obiettivo:** sostenere la realizzazione del progetto di forestazione urbana "Forestami", catalizzando risorse di privati, aziende, enti, per interventi volti a migliorare la qualità dell'aria, degli spazi verdi urbani a Milano e nelle aree della Città Metropolitana. Prevede la piantumazione di 3 milioni di alberi entro il 2030.

### PROGETTI SOSTENUTI

piantumazione di oltre 350 alberi forestali e di grandi dimensioni al Parco Agricolo Nord Milano, con il contributo di Armani e Fastweb.

Data di costituzione: **27/12/2019**

Importo raccolto: **€ 439.388,00**

Numero di donazioni ricevute: **936**

A patrimonio: **€ 43.939,00**

Importo impegnato: **€ 30.000,00**



## FONDO #MILANOAIUTA

**Fondatore:** Fondazione di Comunità Milano

**Obiettivo:** contrastare l'emergenza sociale generata dalla pandemia potenziando gli interventi di prossimità e di assistenza a beneficio di persone e famiglie fragili; attivando servizi a supporto della domiciliarità forzata (es. spesa, consegna pasti e farmaci, assistenza sanitaria); fornendo sostegno psicologico a distanza, assistenza scolastica e supporto alla genitorialità; assicurando strutture di accoglienza a soggetti in situazione di disagio ed azioni di prevenzione alla diffusione del contagio.

### BANDI PROMOSSI

#MilanoAiuta

### PROGETTI SOSTENUTI

74 progetti sostenuti nel territorio d'intervento.

Data di costituzione: **11/3/2020**

Importo raccolto: **€ 1.675.840,00**

Numero di donazioni ricevute: **1065**

\* Il dato di raccolta e deliberato comprende anche risorse messe a disposizione da Fondazione Cariplo.

Importo deliberato su progetti: **€ 1.664.598,00**



## FONDO NIGUARDA TUTTI - COSTRUIAMO NUOVI POSTI LETTO

**Fondatore:** Federico Giuseppe Uselli

**Obiettivo:** rispondere all'emergenza sanitaria Covid-19, realizzando posti letto di terapia intensiva (Unit Care) presso l'ASST Grande Ospedale Metropolitano Niguarda e promuovere trial clinici pilota, sostenendo collaborazioni nazionali ed internazionali.

**PROGETTI SOSTENUTI**

Posti letto in terapia intensiva per l'Ospedale Niguarda (Ente: ASST Grande Ospedale Metropolitano Niguarda)

Data di costituzione: **14/3/2020**

Importo raccolto: **€ 193,721,67**

Numero di donazioni ricevute: **110**

Importo deliberato su progetti: **€ 180.353,32**

**FONDAZIONE FIERA PER LA LOTTA AL CORONAVIRUS**

**Fondatore:** Fondazione Fiera Milano

**Obiettivo:** Realizzare l'infrastruttura da destinare ad ospedale Policlinico Fiera Milano nei padiglioni 1-2 di Fieramilanocity per fronteggiare l'emergenza Covid-19 e supportare il sistema ospedaliero di Milano e della Lombardia.

Data di costituzione: **14/3/2020**

Importo raccolto: **€ 22.903.975,51**

Numero di donazioni ricevute: **5068**

Importo deliberato su progetti: **€ 14.770.514,00**

**FONDO MCDONALD'S ITALIA E FONDAZIONE PER L'INFANZIA RONALD MCDONALD PER L'EMERGENZA COVID.19**

**Fondatore:** Fondazione per l'Infanzia Ronald McDonald e McDonald's Italia

**Obiettivo:** sostenere interventi di supporto al sistema sanitario; in particolare, contribuire al progetto di realizzazione dell'Ospedale Policlinico Fiera Milano tramite strutture e macchinari da riutilizzare in altri ospedali al termine dell'emergenza.

**PROGETTI SOSTENUTI**

Ospedale Policlinico in Fiera: il fondo ha contribuito all'acquisto dei generatori (forniti dalla società Milantractor Spa) per il gruppo elettrogeno necessario all'attività ospedaliera (Ente: Fondazione Fiera Milano).

Data di costituzione: **30/3/2020**

Importo raccolto: **€ 887.375,00**

Numero di donazioni ricevute: **69**

Importo deliberato su progetti: **€ 887.375,00**



## FONDO NEXI PER LA COSTRUZIONE DELL'OSPEDALE FIERA

**Fondatore:** Nexi Payments

**Obiettivo:** contribuire all'allestimento dei reparti di cura intensiva dell'Ospedale Policlinico Fiera Milano. I moduli di degenza potranno essere riutilizzabili nel Policlinico di Milano o in altre strutture pubbliche di Regione Lombardia.

### PROGETTI SOSTENUTI

Ospedale Policlinico in Fiera: il Fondo ha contribuito all'acquisto di Moduli di Degenza (forniti dalla società Operamed Srl) utili alla cura dei pazienti in terapia intensiva a causa del Covid-19 (Ente: Fondazione Fiera Milano).

Data di costituzione: **31/3/2020**

Importo raccolto: **€ 1.090.056,06**

Numero di donazioni ricevute: **1664**

Importo deliberato su progetti: **€ 1.040.737,00**



## FONDO SAVILLS

**Fondatore:** Savills Investment Management SGR

**Obiettivo:** garantire l'approvvigionamento e il trasporto di materiale sanitario di prevenzione e di contrasto al contagio da Covid-19, tramite un ponte aereo con la Cina, rispondendo alla necessità di assicurare la fornitura urgente di attrezzature medico-sanitarie destinate alla Protezione Civile ed alla Croce Rossa Italiana sul territorio di competenza della Fondazione di Comunità di Milano.

Data di costituzione: **2/4/2020**

Importo raccolto: **€ 29.434,71**

Numero di donazioni ricevute: **13**

Importo deliberato su progetti: **€ 29.434,71**



## FONDO MANFREDO MANFREDI

**Fondatore:** Andrea Manfredi, in memoria dell'Ing. Manfredi Manfredi

**Obiettivo:** sostenere l'inclusione sociale e percorsi di autonomia personale e lavorativa di famiglie e soggetti vulnerabili e marginali a mitigazione delle crescenti disuguaglianze; curare, rigenerare e valorizzare beni comuni abbandonati, in stato di degrado o sottoutilizzati, attraverso processi di collaborazione e co-progettazione tra cittadini, istituzioni locali, enti privati e terzo settore.



**PROGETTI SOSTENUTI:**

- Il dono di un pasto a casa - Emergenza sociale Covid-19 (Ente: For-Te Cooperativa Sociale)
- Cura di sè - Emergenza sociale COVID-19 (Ente: Cooperativa Detto Fatto)
- Ostello Inclusivo (Ente: La Fabbrica di Olinda SCS Onlus)

**Data di costituzione: 13/5/2020**
**Importo raccolto: € 260.000,00**
**Numero di donazioni ricevute: 3**
**A patrimonio: € 100.000,00**
**Importo deliberato su progetti: € 134.875,00**

**FONDO FONDAZIONE GIACOMO PONZONE**

**Fondatori:** Giampaolo Ponzone e Maria Giulia Maggi, in memoria di Giacomo Ponzone

**Obiettivo:** supportare lo studio per la prevenzione della Cardiomiopatia Aritmogena, rara patologia congenita di cui Giacomo Ponzone era affetto; contribuire alla formazione culturale e professionale di studenti meritevoli e volenterosi attraverso borse di studio. Obiettivi sono perseguiti attraverso accordi con il Centro Cardiologico Monzino e con l'Università Cattolica del Sacro Cuore di Milano.

**PROGETTI SOSTENUTI**

- Progetto di ricerca sulla cardiomiopatia aritmogena del ventricolo sinistro (Ente: Centro Cardiologico Monzino);
- Sostegno allo studio a favore di studenti meritevoli iscritti all'Università Cattolica del Sacro Cuore di Milano (Ente: Università Cattolica del Sacro Cuore di Milano)

**Data di costituzione: 17/2/2020**
**Importo raccolto: € 90.019,40**
**Numero di donazioni ricevute: 260**
**A patrimonio: € 44.010,00**
**Importo deliberato su progetti: € 22.000,00**

**FONDO NECESSE**

**Fondatore:** Fondazione di Comunità Milano

**Obiettivo:** sostenere la realizzazione di #NECESSE, un'opera murale di 1300 metri quadrati che racconta il vissuto delle persone durante la pandemia ed è anche un progetto di riqualificazione urbana capace di dare identità culturale al quartiere Certosa, in cui sarà realizzata, a beneficio dei residenti e della collettività. Il murales sottolinea gli aspetti che hanno inciso e caratterizzato la nostra società durante l'emergenza sanitaria e sociale e che, in particolare, hanno visto in prima linea le figure

professionali e i lavoratori di settori rivelatisi vitali per l'esistenza stessa delle persone, per la cura dei più fragili, garantendo i servizi essenziali per il Paese.

Data di costituzione: **25/11/2020**

Importo raccolto: **€ 5.500,00**

Numero di donazioni ricevute: **2**

Importo deliberato su progetti: **€ 0**



## FONDO "PER MILANO"

**Fondatore:** Associazione "Per Milano"

**Obiettivo:** sostenere ogni anno con iniziative di sensibilizzazione e di raccolte fondi diversi ambiti d'intervento, tra cui: la disabilità, il diritto allo studio, il contrasto alla povertà, l'azione contro la violenza di genere.

**BANDI PROMOSSI**

"Costruire Futuro per le Donne Vittime di Violenza" (lanciato alla fine del 2020, con scadenza a marzo 2021)

Data di costituzione: **22/6/2020**

Importo raccolto: **€ 100.000,00**

Numero di donazioni ricevute: **1**

A patrimonio: **€ 100.000,00**

Importo deliberato su progetti: **€ 0**



## FONDO CUORE VISCONTEO

**Fondatore:** Fondazione di Comunità Milano

**Obiettivo:** realizzare il progetto "Cuore Visconteo" promosso dalla Fondazione e finalizzato a contrastare le nuove povertà materiali ed educative. E' rivolto alle famiglie in difficoltà economica e sociale residenti nell'Ambito Visconteo, un territorio che comprende 11 Comuni nell'area Sud-Ovest della Città Metropolitana.

Data di costituzione: **16/12/2020**

Importo raccolto: **€ 100.000,00**

Numero di donazioni ricevute: **1**

\* Il dato di raccolta comprende anche risorse messe a disposizione da Fondazione Cariplo.

Importo deliberato su progetti: **€ 0**

Nota: In data 21.02.2020 è stato sottoscritto, dalla società Benefit Citybily Srl, il Fondo Citybily (con una dotazione di € 100, non ancora attivo) volto a sostenere progetti di utilità sociale nella Città Metropolitana di Milano.

## PROGETTI SOSTENUTI DAI FONDI SOLIDALI

I progetti descritti costituiscono una selezione delle diverse modalità attraverso cui hanno operato alcuni Fondi Solidali nel corso del 2020.

### IL DONO DI UN PASTO A CASA - EMERGENZA SOCIALE COVID19

*Sostenuto dal Fondo Manfredo Manfredi*  
Ente promotore: For-Te Cooperativa Sociale

Nella prima fase dell'emergenza Covid, il progetto ha offerto un aiuto concreto a numerose persone e famiglie in situazione di indigenza residenti nel Municipio 5 di Milano. Un'azione di solidarietà davvero speciale: chi ha cucinato e confezionato i pasti è stata la brigata di Gustop, ristorante che dà lavoro a 10 ragazzi con disabilità. L'intervento ha previsto la produzione e la consegna quotidiana di 90 pasti gratuiti al domicilio delle persone in difficoltà segnalate dai servizi sociali.

### POSTI LETTO IN TERAPIA INTENSIVA PER L'OSPEDALE NIGUARDA

*Sostenuto dal Fondo Niguarda Tutti - Costruiamo nuovi posti letti*  
Ente Promotore: ASST Grande Ospedale Metropolitano Niguarda

Il Fondo ha contribuito alla creazione di due posti letto di terapia intensiva all'interno dell'Ospedale Niguarda di Milano e all'acquisto di quattro dispositivi per la ventilazione polmonare necessari alla cura dei pazienti nell'emergenza sanitaria Covid-19.

### "SEGNI D'ARTE DIGITAL - REAGIRE AL PRESENTE"

*Sostenuto dal Fondo Pio Istituto dei Sordi*  
Ente Promotore: Umane AlterAzioni APS

Il progetto è pensato per fornire alla comunità sorda nuovi strumenti digitali per rendere il patrimonio artistico accessibile anche alle persone con disabilità uditiva; si aggiungono anche una serie di iniziative che hanno l'obiettivo di incentivare la partecipazione alla vita pubblica, l'interazione con le altre comunità, la condivisione di esperienze in ottica inclusiva e collaborativa.

### ALBERO DELLE FRAGOLE

*Sostenuto dal Fondo Comolli Bernini*  
Ente Promotore: Consorzio Farsi Prossimo

Il progetto si realizza nel quartiere Villapizzone di Milano, nel Municipio 8. Intende supportare le famiglie nel percorso di certificazione dei Disturbi Specifici dell'Apprendimento (DSA), proponendo uno spazio di rilettura della diagnosi, di consulenza e di aiuto allo studio presidiato da operatori esperti. Prevede un doposcuola dedicato a circa 40 ragazzi con DSA volto a favorire l'apprendimento attraverso l'uso di nuove tecnologie e strumenti compensativi, valorizzando le caratteristiche individuali di ciascuno. Uno sportello di consulenza e ascolto per minori e famiglie si propone di migliorare il rapporto con la scuola per realizzare piani pedagogici individuali.

## OSPEDALE POLICLINICO FIERA MILANO

*Sostenuto dal Fondo Fondazione Fiera Milano  
per la Lotta al Coronavirus*

Nel contesto drammatico dell'epidemia e con l'aggravarsi dell'emergenza sanitaria e l'accresciuta necessità di terapie Intensive, su indicazioni del Governo, la Regione Lombardia, in data 23 marzo 2020, ha individuato i padiglioni 1 e 2 di fieramilanocity come spazi idonei ad accogliere una struttura sanitaria temporanea e successivamente in data 26 marzo 2020, tramite un Decreto del Direttore Generale Welfare ha affidato al Policlinico di Milano Ospedale Maggiore - Fondazione IRCCS Ca' Granda la gestione dell'Ospedale, anche alla luce del Decreto Legge n.18/2020.

Fondazione Fiera Milano ha quindi provveduto alla realizzazione di alcune opere temporanee, concesse successivamente in comodato gratuito insieme a padiglioni 1 e 2 al Policlinico, responsabile della gestione sanitaria.

Il 31 marzo 2020 si è conclusa la prima fase dei lavori, con la sottoscrizione del primo comodato, che ha previsto l'allestimento di 53 posti di degenza di terapia intensiva, oltre agli spazi tecnici per i macchinari e ai servizi per medici e infermieri. Nel corso della seconda fase, il 12 aprile 2020 è stato sottoscritto con il Policlinico il secondo comodato avente ad oggetto la messa a disposizione gratuita di tutta la rimanente area dei padiglioni 1 e 2, comprensiva dei moduli e dell'impiantistica idonei ad ospitare ulteriori 104 postazioni di terapia intensiva.

Fondazione Fiera Milano non si è occupata della fornitura, dell'installazione e del collaudo dei macchinari medico sanitari, di competenza di Aria Spa e del Policlinico, i quali hanno attrezzato l'area con tutte le strutture sanitarie necessarie (ventilatori, letti, tac, ecc.), che sono



state collaudate sulla base di un incarico conferito da Ilspa (ora confluita in Aria Spa). Regione Lombardia ha successivamente manifestato al Policlinico la necessità di realizzare al piano +15 (zona di fase 1) dell'Ospedale, i servizi igienici per l'uso da parte di pazienti Covid-19 positivi e permettere quindi la destinazione dell'area per degenze di terapie post e semi intensive.

Al fine di analizzare e documentare il lavoro svolto da Fondazione Fiera Milano per l'Ospedale, le sue radici giuridiche e tutti i processi seguiti, è stato affidato a KPMG l'incarico di redigere l'analisi del "Progetto di collaborazione con Regione Lombardia e Policlinico per la gestione dell'emergenza Covid-19", nonché quello di procedere al reputation check delle aziende fornitrici.

L'Ospedale Policlinico in Fiera Milano, dotato di 157 posti letto, oltre agli spazi tecnici per i macchinari e ai servizi per medici e infermieri, è stato inserito nel Piano ospedaliero di potenziamento delle terapie intensive e semintensive di cui all'art. 2 del DL n. 34/2020, nella veste di struttura di secondo livello, come elemento di sicurezza per le nuove ondate di ritorno della pandemia.

Complessivamente, nel momento in cui si dà alla stampa il presente Bilancio, sono stati ricoverati nell'Ospedale in Fiera oltre 500 pazienti, compresi quelli della prima ondata di marzo 2020.

Come previsto dalla normativa regionale in essere nonché dal Decreto Legge n. 18 del 2020, convertito in Legge n. 27 del 2020, si è reso necessario procedere entro la fine del 2020 con la donazione formale dei beni presenti nell'Ospedale in favore del Policlinico, anche ai fini della relativa deducibilità fiscale.

Ai primi di gennaio 2021, il Policlinico ha chiesto di trasformare il secondo piano del padiglione Policlinico Fiera in Centro Vaccinale.





## FONDO FONDAZIONE FIERA PER LA LOTTA AL CORONA VIRUS



**Fondazione  
Fiera  
Milano**

Fondazione Fiera Milano per provvedere alla realizzazione dell'infrastruttura ospedaliera temporanea ha costituito con un primo contributo di 1 mln un Fondo Solidale "Fondazione Fiera per la Lotta al Corona Virus" presso la Fondazione di Comunità Milano. Nel Fondo sono confluite le donazioni in denaro dei soggetti privati sino ad euro 22,9 milioni; al Fondo si sono aggiunti altri due Fondi a supporto del progetto, aperti sempre presso la Fondazione di Comunità, uno costituito da Nexi che ha raccolto circa 1 milione di euro e l'altro costituito dalla Fondazione Ronald McDonald che ha raccolto circa 0,9 milioni di euro.

Il Fondo costituito da Fondazione Fiera Milano è gestito da un Comitato di Gestione, composto da Giovanni Azzone, già Presidente di Fondazione di Comunità Milano, da Enrico Pazzali e da Dario Frigerio, rispettivamente Presidente e Vice Presidente Vicario di Fondazione Fiera Milano.

Fondazione Fiera e Fondazione di Comunità hanno poi ritenuto opportuno costituire, oltre al già previsto Comitato di Gestione, un Comitato di Garanti, indicati anche dai donatori, che si occupa di verificare la conformità della destinazione delle donazioni raccolte alle finalità stabilite dal Regolamento del Fondo.

Fondazione Fiera ha provveduto ad esperire una valutazione della congruità dei costi sostenuti per la realizzazione dell'Ospedale Covid-19 per avvalorare la correttezza e la trasparenza del proprio operato. A questo scopo ha affidato un incarico a Manens-Tifs (già progettista degli impianti dell'Ospedale) e un altro incarico a Praxi, primaria società di valutazione, che hanno prodotto un report analitico, confermando che gli importi rendicontati, relativi ai costi dell'Ospedale, sono da ritenere congrui in relazione alle opere realizzate.

L'assegnazione degli importi a Fondazione Fiera è deliberata dal Consiglio di Amministrazione di Fondazione Comunità Milano in coerenza con le finalità del Fondo e su proposta e indirizzo del Comitato di Gestione, su parere del Comitato dei Garanti e previa rendicontazione dettagliata del progetto certificata dalla società di revisione KPMG scelta dal Collegio dei Revisori della Fondazione di Comunità Milano.

Al 31.12.2020 per l'infrastruttura dell'Ospedale in fiera sono stati deliberati a favore di Fondazione Fiera a valere sul Fondo Fondazione Fiera € 14.770.515, sul Fondo Nexi € 1.040.737 e sul Fondo Mc Donald's 887.375, per un importo complessivo di € 16.698.627.

Al fine di massimizzare l'efficacia delle donazioni effettuate ai diversi Fondi costituiti presso Fondazione di Comunità Milano, è stata proposta nel novembre del 2020 istanza di interpello all'Agenzia delle Entrate onde avere la conferma che l'iva assolta sugli acquisti dei beni e sulle prestazioni di servizio utilizzate per realizzare le infrastrutture dell'Ospedale in Fiera fosse deducibile e che la successiva donazione in esenzione iva delle infrastrutture stesse al Policlinico non avesse effetti sul pro rata di deducibilità. L'Agenzia delle Entrate ha risposto a fine febbraio 2021 con la nota Interpello n. 956-2812/2020, accogliendo appieno le tesi proposte.

## FORESTAMI

*Sostenuto dal Fondo Forestami*

Intervento di forestazione urbana promosso da Comune di Milano, Città Metropolitana di Milano, Regione Lombardia - Ersaf, Parco Nord Milano, Parco Agricolo Sud Milano, Politecnico di Milano, Università degli Studi di Milano, Università degli Studi Milano Bicocca, Fondazione di Comunità Milano, Fondazione Ticino Olona e Fondazione Nord Milano, Fondazione Falck e FS Sistemi Urbani.

Il progetto è basato su una ricerca realizzata dal Politecnico di Milano (Dipartimento Architettura e Studi Urbani), sostenuta da Fondazione Falck e FS Sistemi Urbani. Il progetto ha l'obiettivo finale di piantare 3 milioni di alberi entro il 2030 sul territorio della Città Metropolitana di Milano.

La collaborazione tra tutti i soggetti promotori ha permesso di costruire una visione strategica sul ruolo del verde nell'area metropolitana milanese e di dar vita a un processo di censimento, valorizzazione e implementazione di

tutti i sistemi verdi, permeabili e alberati, per favorire politiche e progetti di promozione di attività di forestazione urbana e costruire un Parco Metropolitano nell'area di Milano.

Gli obiettivi del progetto Forestami sono principalmente quelli di aumentare le aree verdi urbane, aumentare il capitale naturale, ridurre l'inquinamento atmosferico e del terreno, ridurre i consumi energetici valorizzando gli immobili, connettere le aree verdi e migliorare il benessere dei cittadini. Il progetto prevede inoltre il coinvolgimento di tutti i cittadini, degli enti pubblici, delle associazioni e delle aziende private che intendono promuovere il valore degli alberi e della forestazione urbana come contributo essenziale al benessere dei luoghi che abitiamo, in termini di benefici ambientali, economici e sociali e di miglioramento della qualità della vita per un impatto positivo sul proprio futuro e su quello delle generazioni a venire.

## FONDO FORESTAMI

# Forestami

Per sostenere la realizzazione del Progetto Forestami è stato costituito presso la Fondazione il Fondo Solidale Forestami, su iniziativa del Comune di Milano, per raccogliere i contributi delle aziende private e dei cittadini che intendono partecipare al Progetto, per incoraggiare le sinergie pubblico-privato per valorizzare il patrimonio del verde metropolitano, favorire l'inclusione e la coesione sociale attraverso progetti comunitari di riqualificazione vegetale delle periferie.

Il Progetto è coordinato da un Comitato Scientifico, presieduto da Stefano Boeri, composto da membri nominati dal Consiglio di Amministrazione della Fondazione di Comunità Milano. Il Comitato Scientifico definisce l'indirizzo scientifico, coordina e gestisce i rapporti con le istituzioni e gli enti pubblici e privati coinvolti nel progetto per le attività connesse.

Nella sessione autunnale della stagione agronomica 2020 sono state messe a dimora 114mila piante nella Città Metropolitana, di cui 28mila nel Comune di Milano. In totale a fine 2020, il Progetto Forestami ha portato alla messa a dimora di circa 280.000 nuovi alberi nella Città Metropolitana di Milano.

# GLI INTERVENTI SUL TERRITORIO

## BANDO 57



Il Bando prende il nome dal numero dei comuni (57) del territorio di riferimento.

**I progetti sostenuti da Bando 57 agiscono sulla vita della comunità favorendo l'inclusione e la coesione sociale, il supporto alle fasce più fragili e vulnerabili della popolazione; promuovono la cultura e la formazione delle nuove generazioni; tutelano e valorizzano l'ambiente e il territorio.**

L'edizione 2020 del Bando 57 è stata un'edizione particolare, adattata alla situazione di emergenza: sono infatti state previste 7 finestre scaglionate di presentazione per consentire agli enti di riorganizzare le attività nel rispetto dei vincoli e delle indicazioni normative legate al Covid-19.

Le attività finanziate si rivolgono all'intera comunità, con una costante cura delle fasce più vulnerabili e fragili della popolazione, ai bambini e ai giovani. A questo si affianca l'attenzione per il territorio di riferimento con il 34% dei progetti che agiscono nelle aree Sud Est, Sud Ovest e Adda Martesana. La Fondazione è impegnata a far crescere la propria azione nelle aree dell'hinterland per ridurre le contraddizioni tra centro e periferia.

### BANDO 57 IN NUMERI

**79**

Progetti sostenuti

**50.645€**

Valore medio del contributo

**231**

Progetti presentati

**4.001.000€**

Importo complessivo deliberato

**8.084.366€**

Valore complessivo dei progetti sostenuti

**20.660.458€**

Valore complessivo dei progetti presentati

# PROGETTI SOSTENUTI - AMBITI D'INTERVENTO

## SOCIALE



## ARTE E CULTURA

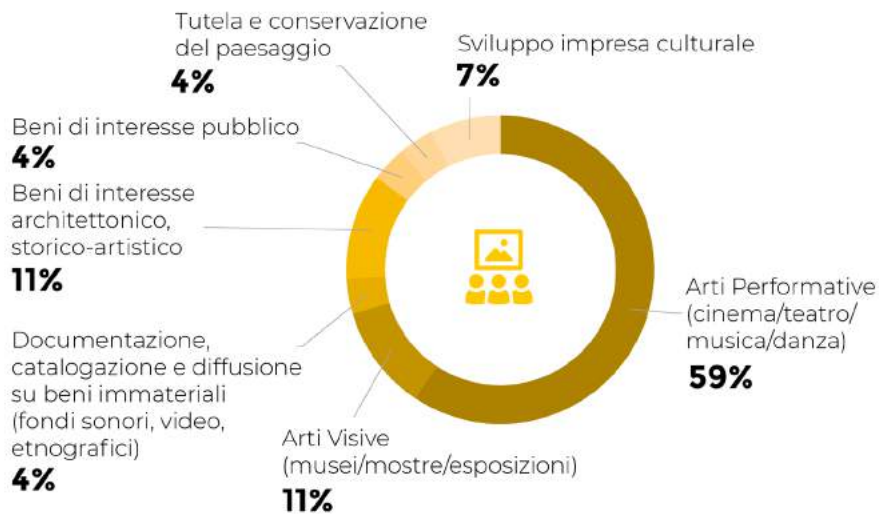

## AMBIENTE

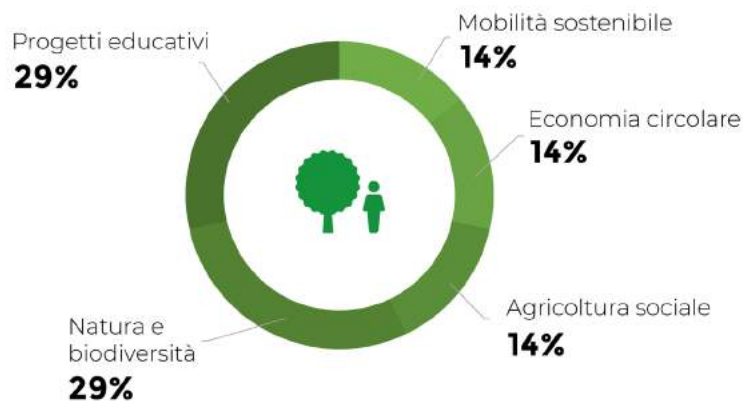

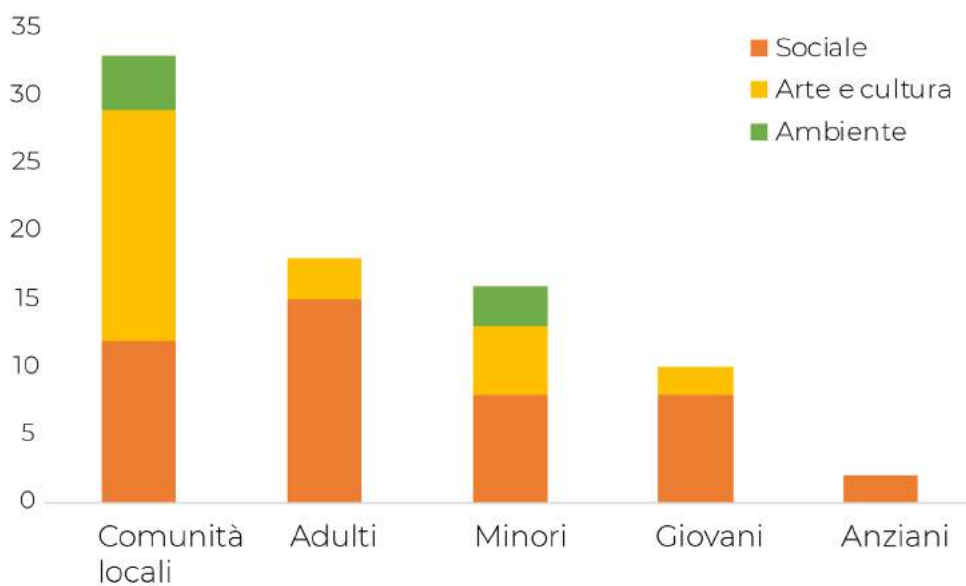

## PROGETTI SOSTENUTI - IMPATTO SUL TERRITORIO

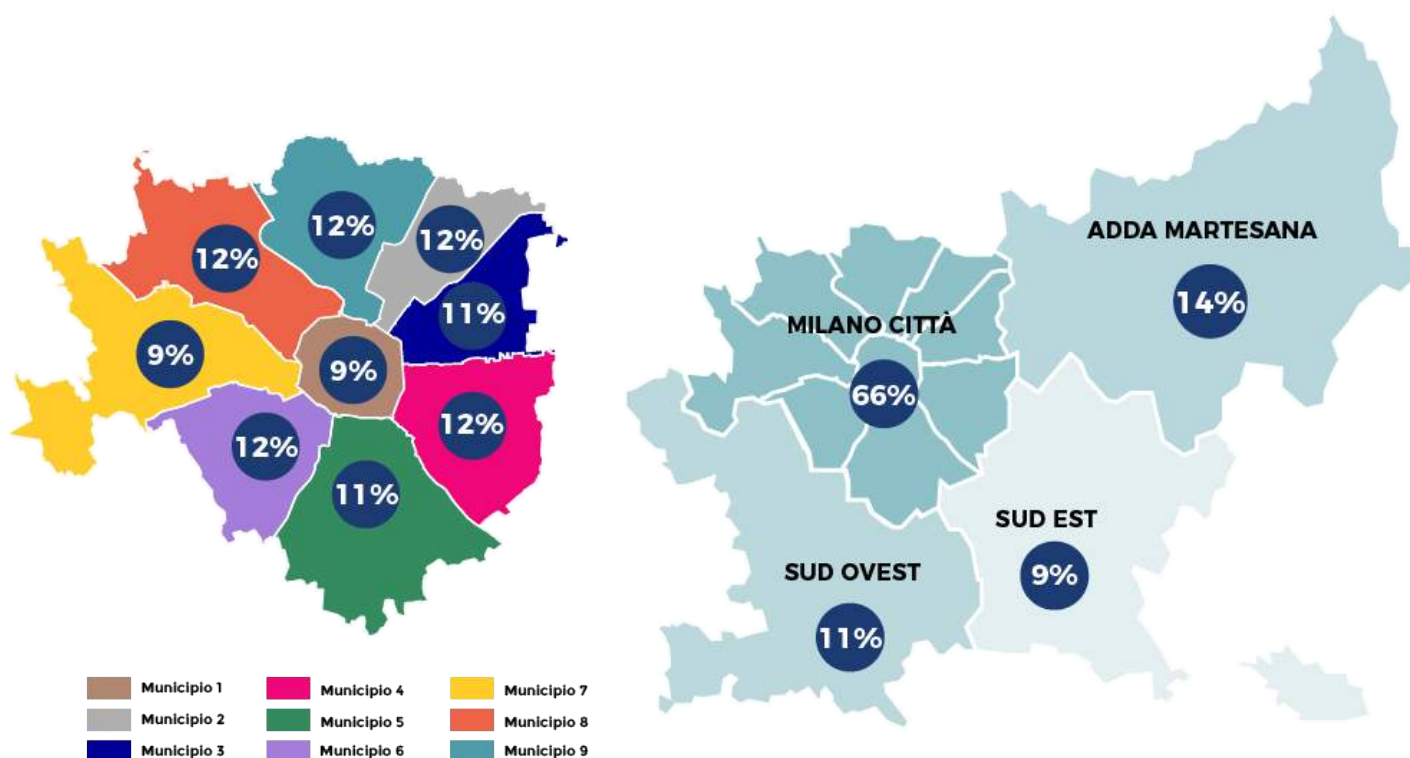



## INTERVENTI NELLA VITA DELLA COMUNITÀ

I progetti descritti costituiscono una rappresentazione dei diversi ambiti e modalità attraverso cui agiscono gli interventi sostenuti da Bando57 2020.



### **I Piccoli Cantori per Milano**

Ente promotore: Coro I Piccoli Cantori di Milano APS

*Ambito: Cultura*

Proporre a tutti i bambini, e in particolare a quelli a rischio di esclusione che vivono nei quartieri periferici di Milano, l'esperienza del canto in coro come strumento per superare stereotipi e difficoltà e per facilitare l'integrazione. Questo è uno degli obiettivi che il progetto ha consentito di raggiungere. Nonostante le difficoltà causate dalla pandemia, infatti, il coro dei Piccoli Cantori ha coinvolto i bambini e le loro famiglie nella registrazione da casa di canzoni e video. Particolarmente apprezzata sul web, l'iniziativa "Ciao Milano", un omaggio alla città con l'interpretazione di "Oh mia bela Madunina" per il 25 Aprile.



### **Monte Stella: nascita di un modello di tutela condivisa**

Ente promotore: APS AmbienteAcqua Onlus (capofila)

*Ambito: Ambiente*

Nel 2020 è ricorso il 60° anniversario della realizzazione del Monte Stella; per l'occasione è stata attivata una riqualificazione ambientale del parco. Dal punto di vista partecipativo, il coinvolgimento delle organizzazioni del territorio e delle scuole è stato la base per costruire un percorso di educazione e sensibilizzazione, che ha portato accessibilità e fruizione sostenibile. Il progetto è stato realizzato da una rete a cui hanno preso parte Comune di Milano, ALPIN, CAI Milano, Fondazione Ordine degli Architetti di Milano, Non Riservato.



### **ZeroPerCento diventa grande**

Ente promotore: Namastè Cooperativa Sociale Onlus

*Ambito: Sociale*

Nel 2017 la cooperativa ha aperto in zona Niguarda la prima bottega solidale biologica dove cittadini con disabilità possono acquisire le competenze professionali necessarie per ricollocarsi nel mondo del lavoro. Nel 2020 ha aperto una seconda bottega nel quartiere Sarpi. Un punto vendita con tutti prodotti sfusi, plastic-free e provenienti da realtà etiche, che permette di reinserire nel mondo del lavoro almeno 10 persone in categoria protetta.

## BANDO 57 2020

### PROGETTI SOSTENUTI

Ente	Titolo richiesta	Importo deliberato
Parrocchia Gesù Buon Pastore e San Matteo	I nuovi campi dell'oratorio (fase II)	70.000,00
SPAZIO CLASSICA	La musica come forma di arricchimento	20.000,00
Gruppo volontari amici del santuario	Restauro Santuario Santa Maria delle Stelle	50.000,00
MILAGRO Società Cooperativa Sociale Onlus	Family M'App	60.000,00
ASSOCIAZIONE MUSICALE DUOMO	San Maurizio in musica	40.000,00
Ludwig - officina di linguaggi contemporanei	Rigenerazione Umana	85.000,00
Mus-e Milano Onlus	Art Delivery By Mus-e Milano	25.000,00
COOPERATIVA SOCIALE CIRCOLO INDUSTRIA SCENICA ONLUS	Inneschi - Processi partecipativi	70.000,00
CasciNet Associazione di Promozione Sociale	La Porta Verde Grande Parco Forlanini	70.000,00
Casa Testori Associazione Culturale	Ri(cambio) la visita	55.000,00
CSI Comitato di Milano	Liberi di giocare	70.000,00
Artemente asd	Milano Dancing City - Tempo di Contatti	35.000,00
Fondazione Progetto Arca Onlus	Progetto "IN"	70.000,00
Fondazione Riccardo Catella	Back to the City 2020	60.000,00
Acea Onlus OdV	Oltreluogo: la città che parla di noi	35.000,00
Associazione T12-LAB	Da cosa nasce cosa	33.000,00
Cooperativa Sociale Tempo per l'Infanzia	Parchi Educanti	75.000,00
Associazione Piano C	Digital pow[H]er!	50.000,00
Fondazione punto.sud	Milano in Cartoline	60.000,00
Progettazione - Cooperativa sociale ONLUS - Impresa Sociale	Via dal divano: risocializzazione	40.000,00
Fondazione Mission Bambini	Tutti nella rete	40.000,00
PlayMore! Società Sportiva Dilettantistica	SuperLeague - In campo per l'inclusione	25.000,00
FONDAZIONE TRIULZA	Innovazione Sociale: Miracolo a Milano	70.000,00

Mamme a Scuola onlus Aps	Rimettiamoci in pista. Costruire legami	60.000,00
Nuovo Armenia	Costruendo Nuovo Armenia	50.000,00
Animanera	OUT! Dentro le Periferie	70.000,00
MUBA COOP. SOC. ONLUS	Muba - ricominciamo dai bambini	85.000,00
Associazione Culturale Campoteatrale	IN - Incontri in gioco	80.000,00
Mondo di Comunità	Cortili aperti!	50.000,00
FONDAZIONE ACCADEMIA D'ARTI E MESTIERI DELLO SPETTACOLO TEATRO ALLA SCALA	Inclusione, formazione e performing arts	70.000,00
PARROCCHIA SAN NICOLA VESCOVO IN DERGANO	Riqualificazione spazi d'incontro	80.000,00
ABCittà società cooperativa sociale	MuBiG   Museo di Comunità	50.000,00
APS LA COMUNE	Terz@Età	60.000,00
Codici Cooperativa Sociale Onlus	Fuori bordo	50.000,00
Fattoria Vittadini Associazione Culturale	All inclusive training @Spazio Fattoria	50.000,00
COMUNE DI CUSAGO	I castelli dell'antico Ducato di Milano	20.000,00
ACLI MILANESI APS	Radici e ali - progettare la ripartenza	15.000,00
Arca di Noè Società Cooperativa Sociale	Ri-abitare l'ambiente	70.000,00
LILT Associazione Provinciale Milano Monza Brianza APS	Volontariato 3.0: un nuovo volontariato	50.000,00
Milano Musica - Associazione per la musica contemporanea	Play to express yourself	70.000,00
Fondazione Giannino Bassetti	Vitamina "G" - per capire il presente	50.000,00
ASSOCIAZIONE SAN FEDELE ONLUS	"Più efficienza per più salute"	18.000,00
Commissione Sinodale per la Diaconia	RADaM	30.000,00
Junior Achievement Italia (JA-YE Italia)	Idee in azione per Upshift	60.000,00
Associazione Lavoro e Integrazione ONLUS	Pioltello District	60.000,00
Associazione Polisportiva Dilettantistica Centro Asteria	Pronti, Ripartenza, via!	40.000,00
Retake Milano	Lido Milano Live	50.000,00
Fondazione Corrente Onlus	L'archivio di Corrente online	20.000,00
UNIMI - Azienda Agraria Didattico-Sperimentale "Angelo Menozzi" - Landriano (Pv)	La terra che non c'è	65.000,00
ANPIL onlus	Curare con l'Educazione	70.000,00
IN DIALOGO-cultura e comunicazione, Società cooperativa Impresa sociale	Andrà tutto bene?	20.000,00

MONASTERO DELLE BENEDETTINE DEI SANTI PIETRO E PAOLO IN VIBOLDONE	Opere di restauro volte laterali abbazia	35.000,00
Namastè Cooperativa Sociale Onlus	ZeroPerCento diventa grande	35.000,00
Venti Sostenibili aps	B Resilient, B Sustainable	72.000,00
Istituto Oikos	Una comunità verde per la biodiversità	80.000,00
Social Green Way- impresa sociale srl	Stazione Radio - Prima Fermata	90.000,00
ASSOCIAZIONE CONSORZIO CANTIERE CUCCAGNA	La Scuola delle Cascine	40.000,00
Movimento Italiano Genitori Onlus	Insieme contro il bullo	50.000,00
Accaparlante cooperativa sociale a r.l. Onlus	Pandemia e comunicazione	25.000,00
Opera Cardinal Ferrari Onlus	Adeguiamo il Cielo stellato	60.000,00
Associazione Lorenzo Perrone ONLUS	Cuore Rosa	15.000,00
Associazione DiDstudio	Le Alleanze dei Corpi	70.000,00
La Cordata s.c.s.	BaronaAbilia	80.000,00
Collegio San Carlo srl Impresa Sociale	La goccia che fa straripare il vaso...	15.000,00
società sportiva dilettantistica crescere educare agire a rl	G.A.M.E.S.	33.000,00
Fare Assieme	Cittadinanza attiva, nuove reti Corsico	20.000,00
AIM-ASSOCIAZIONE INTERESSI METROPOLITANI	Dietro l'angolo	50.000,00
Associazione Rob de Matt	CORE - connessioni in rete	80.000,00
LA DITTA - DITTA GIOCO FIABA associazione culturale	La storia di Milano in 50 minuti	20.000,00
Fondazione Casa dello Spirito e delle Arti	Dalle periferie, il Pane per Milano	70.000,00
Politecnico di Milano	ArchiMapping	75.000,00
Cooperativa sociale Alle Cascine	Il buono del dolce	50.000,00
ACSI Comitato Regionale Lombardia	Mascalcia in opera	40.000,00
ASSOCIAZIONE I GIGLI DEL CAMPO ONLUS	La casa dei gigli: verso la vita adulta	35.000,00
Associazione Amici di Edoardo Onlus	Food Cafè-spazio ed eventi a zero spreco	30.000,00
Repubblica del Design	Da cosa nasce cosa	35.000,00
NESSUNO E' ESCLUSO	Un respiro in più	30.000,00
Associazione Veronica Sacchi	Punto RicreAttivo	30.000,00
ASSOCIAZIONE CULTURALE TEATRO LABORATORIO DI FIGURA PANE E MATE	Aspettando il Casva	65.000,00
<b>Totale</b>		<b>4.001.000,00</b>

## #MILANOAIUTA



## #MilanoAiuta

Dall'inizio della pandemia la Fondazione ha colto l'urgenza di rispondere all'emergenza sociale, che avrebbe colpito le persone più vulnerabili della comunità. Per individuare i bisogni emergenti è stato avviato il confronto con le istituzioni (Comune di Milano, Città Metropolitana, Protezione Civile, ATS Milano) ed è stata avviata la raccolta fondi #MilanoAiuta destinata a potenziare i servizi di prossimità e assistenza domiciliare a beneficio dei soggetti più fragili: anziani soli, disabili, bambini e famiglie in situazione di disagio.

Il Fondo #MilanoAiuta, costituito grazie al volano di Fondazione Cariplo, ha saputo conquistare la fiducia e catalizzare la solidarietà della nostra comunità. In due mesi le donazioni hanno superato 1,4 mln di euro un risultato importante raggiunto grazie alla generosità di oltre 1.000 donatori.

Il Fondo #MilanoAiuta ha puntato sulla capacità della comunità di prendersi cura di sé (alcuni dati: 98% i donatori privati; valore medio delle donazioni 237 euro; le donazioni sulla

### AMBITI DI INTERVENTO

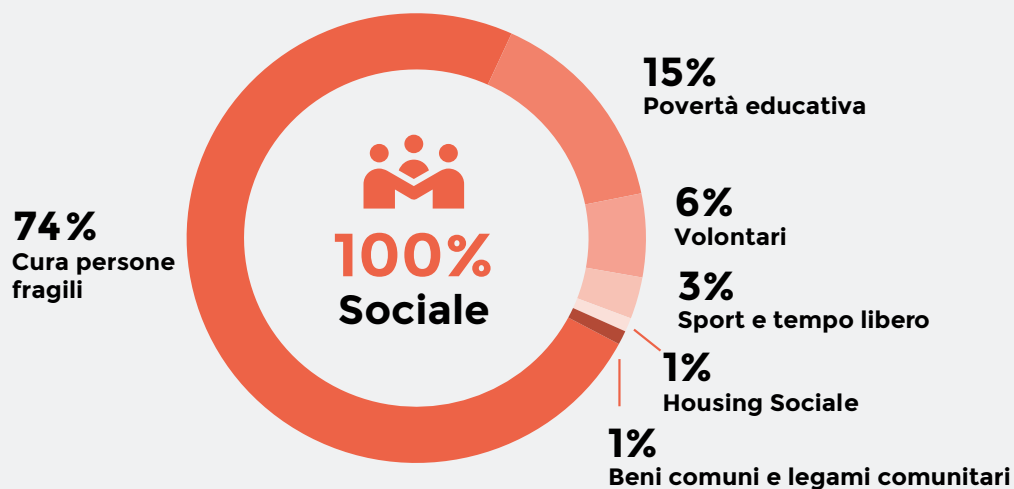

piattaforma di crowdfunding For Funding hanno superato i 65.000 euro).

Le donazioni sono state stimolate anche da iniziative di privati che hanno condiviso la finalità di #MilanoAiuta, realizzando campagne promozionali a supporto (tra questi: i giovani di Home is Bello che hanno creato magliette personalizzate e devoluto l'incasso al fondo; la Nazionale Hip Hop che ha lanciato l'iniziativa Play2GiveAtHome, Alberta Florence, Miss Sample Sale, i giovani imprenditori di Concommerce; le raccolte fondi promosse presso dipendenti da Prelios, T.Rowe Price e collezionisti, Deodato Art Gallery).

A metà marzo, grazie alle prime donazioni, è stato lanciato il Bando #MilanoAiuta, per rispondere ai bisogni delle categorie più vulnerabili e con minore accesso ai servizi essenziali.

Gli obiettivi del Bando #MilanoAiuta erano volti a potenziare gli interventi di prossimità e di assistenza a beneficio di persone e famiglie fragili, ad attivare servizi a supporto della domiciliarità forzata (es. spesa, consegna pasti e farmaci, assistenza sociale e sanitaria a domi-

cilio); al sostegno a distanza (es. supporto relazionale e psicologico, assistenza scolastica e alle genitorialità); ad iniziative di potenziamento e adeguamento di strutture residenziali di soggetti in situazione di disagio; ad azioni di prevenzione alla diffusione del contagio.

**I 92 progetti presentati** hanno fornito il quadro delle maggiori criticità sul territorio, i fondi raccolti hanno consentito di finanziare **70 interventi**, che hanno assicurato aiuto concreto ad anziani soli, malati, disabili, bambini, giovani, famiglie indigenti, incrementando la rete dei servizi domiciliari in sinergia con le strutture pubbliche e il privato sociale sul territorio. L'impatto generato può essere valutato in base al numero di coloro che hanno beneficiato degli interventi: si stimano oltre **44.200 persone**.

Nota: Nell'ambito di #MilanoAiuta il Fondo Manfredo Manfredi ha sostenuto il progetto "Il dono di un pasto a casa proposta dalla Cooperativa FOR-TE ed ha contribuito al progetto "Cura di sé: diritto essenziale" proposto dalla "Cooperativa sociale Detto Fatto".

### BENEFICIARI

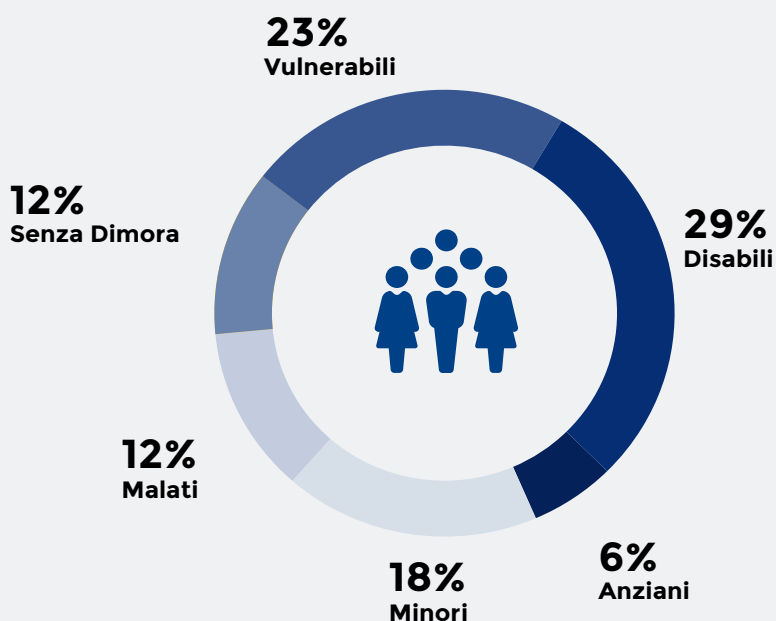



## BANDO #MILANOAIUTA PROGETTI SOSTENUTI

Ente	Progetto	Importo deliberato
Piccolo Principe	Vicini ai malati di Alzheimer	25.000,00
Associazione L'abilità Onlus	Lontani ma vicini: sostenere le famiglie	25.000,00
Fondazione Progetto Arca Onlus	SENZA DIMORA SENZA DIFESE	29.000,00
L'IMPRONTA - ASSOCIAZIONE ONLUS	Abitare a L'Impronta: andrà tutto bene!	30.000,00
Cooperativa Sociale Comunità del Giambellino	Giambellino resiste	18.000,00
Martinengo società cooperativa sociale a.r.l. ONLUS	Vicini sebbene lontani	7.950,00
Dynamo Camp Onlus	#ACASACOMEADYNAMO - La Terapia Ricreativ	20.000,00
Fondazione ANT Italia ONLUS	#nonlasciamolisoli	5.000,00
PlayMore! Società Sportiva Dilettantistica	#PlayAtHome	9.000,00
Passo dopo Passo...Insieme ODV	Meglio dopo, Insieme	9.000,00
Il Sicomoro impresa sociale SRL	A scuola, comunque.	13.000,00
Istituto san Gaetano opera don Guanella di Milano	Una chiamata a...stare insieme!	20.000,00
Il Giardino degli Aromi Onlus	Da Luogo di Transito a Rifugio	8.000,00
Cascina Biblioteca cooperativa di solidarietà sociale Onlus	Cascina Biblioteca Aiuta Milano	20.000,00
Cooperativa sociale Il Balzo Onlus	Citofonare Balzo	30.000,00
Fondazione L'aliante onlus	Presenza virtuale, cura reale:	25.000,00
La Fabbrica di Olinda società cooperativa sociale	Un rifugio temporaneo per utenti psichiatrici	27.000,00
Farsi Prossimo onlus Società Cooperativa Sociale	Prossimi nell'emergenza	20.000,00
Genera Società Cooperativa Sociale Onlus	Anche Genera non si ferma	20.000,00
diapason cooperativa sociale a r. l. onlus	S.M.A.R.T.	20.000,00
Associazione CAF Onlus	#ASSOCIAZIONECAFNONSIPOUFERMARE: EMERGEN	25.000,00
Fondazione Istituto Sacra Famiglia - Onlus	Tre aree di isolamento COVID e presidi d	25.000,00

Fondazione Caritas Ambrosiana ramo ONLUS	Servizi Caritas ai tempi del coronavirus	28.000,00
Consorzio SiR Solidarietà in Rete	#NODISTANCE	28.000,00
EMERGENCY ONG ONLUS	EMERGENZA COVID	25.000,00
Prometeo - PROgetto Malattie Epatiche Trapianti ed Oncologia - ODV	Special Care	20.000,00
Fondazione Mission Bambini	Covid-19: L'educazione non si ferma	15.000,00
Gruppi di Volontariato Vincenziano AIC Italia Milano	ORA - Organizzare un Reale Aiuto	10.000,00
cooperativa sociale Tuttinsieme	Rigeneration	18.000,00
Associazione L'Ortica	"A casa, ma insieme"	18.000,00
ASSOCIAZIONE TRASGRESSIONE.NET	SQUADRA ANTIDEGRAO X EMERGENZA COVID-19	25.000,00
A.I.S.L.A. onlus - Associazione Italiana Sclerosi Laterale Amiotrofica -	#DISTANTIMAVICINI ALLA COMUNITA' NEUROMU	30.000,00
Consorzio Passepartout cooperativa sociale	#iostoaCasa Chiaravalle	15.000,00
Crinali Cooperativa Sociale Onlus	NEVER ALONE: supporto psicologico	25.000,00
Fondazione Arché Onlus	SmartTogether - Percorsi di prossimità	15.000,00
La Strada Società Cooperativa Sociale	A SCUOLA LONTANI DA SCUOLA	15.000,00
AIMS Onlus Associazione Italiana Sclerosi Multipla - Sezione Provinciale di Milano	Rispondere all'emergenza nell'emergenza	20.000,00
DETTO FATTO SOCIETA' COOPERATIVA SOCIALE	CURA DI SE' IN TEMPO COVID	16.000,00
FONDAZIONE SOMASCHI ONLUS	NESSUNO ESCLUSO	30.000,00
ARCI LOMBARDIA APS	AIUTARCI A MILANO	25.000,00
LA DEA COOPERATIVA SOCIALE	...eccomi	15.000,00
Le Compagnie Malviste	Smart Social Welfare	20.000,00
Medici in Famiglia Impresa Sociale s.r.l.	S.O.S.tieniMI	20.000,00
ANED Associazione Nazionale Emodializzati Dialisi e Trapianto - ONLUS	Covid 19: ANED al fianco di dializzati e	15.000,00
Ente Morale "Giacomo Feltrinelli" per l'incremento dell'Istruzione Tecnica	La Mia scuola in rete-supporto digitale	15.000,00
Auser insieme volontariato Milano aps	CORONAVIRUS - AUSER C'E Milano	17.000,00

Fondazione G. e D. De Marchi	Non vi lasciamo soli	14.000,00
Fondazione Ariel	Lock down, close hearts	15.000,00
A&I società cooperativa sociale ONLUS	PONTE SOCCORSO	20.000,00
FILO DI ARIANNA SCS ONLUS	Tutela dell'intervento socio assistenziali	15.000,00
Fondazione Centro per la Famiglia Cardinal Carlo Maria Martini Onlus	Contro il Virus Informazione e Digitalizzazione	15.000,00
COOPERATIVA SOCIALE E.D.I. ONLUS - Educazione ai diritti dell'infanzia e dell'adolescenza	Quattro chiacchiere con l'esperto,	12.000,00
Giostra Cooperativa Sociale Onlus	CARPIANO CHIEDE - MILANO AIUTA	26.000,00
Sociosfera ONLUS s.c.s.	Assistenza all'utenza disabile	20.000,00
Sport Senza Frontiere Onlus	#NOIDAVOI	25.000,00
Movimento Consumatori Sezione di Milano	Nessun escluso	15.000,00
COMIN Cooperativa Sociale di Solidarietà	Accompagnamento educativo	20.000,00
Fondazione Casa della carità Angelo Abriani Onlus	CasAnziani si telefona	25.000,00
Fondazione l' Albero della Vita	Emergenza Milano COVID-19	23.000,00
Provincia S. Antonio dei Frati minori	"Emergenza Pane"	30.000,00
FARSI PROSSIMO SALUTE SCS ONLUS	#JennerTiAiuta	17.000,00
ALEIMAR - Organizzazione di volontariato	Vicino ai bambini	25.000,00
APS YARD	SPORTELLO DI ORIENTAMENTO	15.000,00
Progetto Mirasole IMpresa Sociale S.r.l.	Una rete per proteggere	25.000,00
RIPARI Cooperativa Sociale - Impresa Sociale	Comunità virtuali e sostegni diffusi	25.000,00
Associazione OBM Ospedale dei Bambini Milano - Buzzi Onlus	Vicini ai più fragili	25.000,00
Progetto Integrazione Cooperativa Sociale ONLUS ar.l.	HELPLINE MARTESANA	18.000,00
Fondazione IEO-CCM	Emergenza COVID19 - #NessunoRestaIndietr	20.000,00
Social Metix	Staffette del mutuo soccorso	10.000,00
Attivecomeprima Onlus	PROGETTO WEB - Supporto in Rete	22.000,00
<b>Totale</b>		<b>1.387.950,00</b>

## #MILANOAIUTA PROGETTI EMBLEMATICI IN COLLABORAZIONE CON LE ISTITUZIONI

Con #MilanoAiuta la Fondazione è intervenuta in risposta a diversi bisogni; alcuni progetti nati da co-progettazioni territoriali e dalla collaborazione con le istituzioni sono stati indirizzati verso 4 filoni: supporto a persone in domiciliarità forzata (consegna spesa, pasti e farmaci); potenziamento di strutture residenziali per l'accoglienza di bambini soli con genitori malati; assistenza a famiglie in grave difficoltà; servizi di sostegno psicologico.

**Portami la Spesa**, promosso da Confcooperative Milano, Lodi, Monza e Brianza, con LegaCoop e cooperative sociali del territorio (Consorzio Farsi Prossimo, Spazio Aperto Servizi SCS e Spazio Aperto SCS) ha permesso la costruzione di una rete capillare di consegna a domicilio di beni di prima necessità per anziani, disabili con difficoltà motorie, persone con problemi di salute. Il progetto ha coinvolto in modo attivo anche alcune imprese della GDO (Carrefour, UNES, Coop Lombardia, Esselunga).

**Riemergo**, promosso dalla Cooperativa Sociale Libera Compagnia di Arti e Mestieri, in collaborazione con gli ambiti territoriali dell'Adda Martesana, ha offerto sostegno diretto e orientamento ai servizi territoriali per 100 nuclei familiari con figli minori che la pandemia ha posto in una grave situazione di vulnerabilità, a rischio povertà.

**Zumbimbi**, promosso dalle Cooperative sociali La Cordata e Comin, con il sostegno di Diaconia Valdese e Terre des Hommes Italia e la collaborazione del Comune di Milano, ha garantito accoglienza a bambini - tra i 6 e i 14 anni - con genitori ospedalizzati a causa del Covid-19 e segnalati dall'autorità giudiziaria, mettendo a disposizione spazi dedicati nella struttura di via Zumbini. I bambini erano seguiti da educatori e volontari, con il supporto medico di Emergency, Ospedale San Paolo e Ospedale San Carlo.

**ItaliaTiAscolto**, promosso da Università Milano Bicocca – Dipartimento di Psicologia e Bicocca Center for Applied Psychology, in collaborazione con l'Ordine degli Psicologi Lombardia e il Comune di Milano, ha fornito una risposta al diffondersi di situazioni di stress emerse in conseguenza dell'emergenza Covid-19, attivando un'innovativa applicazione per la gestione di stanze virtuali condotte da psicologi e psicoterapeuti per la partecipazione a gruppi di ascolto ed aiuto.

Ente	Titolo richiesta	Importo deliberato
Confcooperative Milano, Lodi, Monza e Brianza	PORTAMI LA SPESA	339.288,00
LIBERA COMPAGNIA DI ARTI & MESTIERI SOCIALI	RIEMERGO: prossimi alla prossimità	100.000,00
UNIMIB - Dipartimento di Psicologia	ItaliaTiAscolto - Comunità in ascolto	30.000,00
La Cordata s.c.s.	ZUMBIMBI Accoglienza minori con genitori ospedalizzati	70.000,00

I progetti sono stati sostenuti mettendo a fattor comune le risorse raccolte sul Fondo #MilanoAiuta e le risorse Extra-Bando57 (dotazione Fondazione Cariplo).





# I PROGETTI SPECIALI

**Le Fondazioni di comunità sono istituzioni ibride, svolgono infatti una funzione erogativa e una produttiva, tra loro connesse, volte entrambe al potenziamento territoriale.**

L'orientamento al fare che la Fondazione ha impresso alla propria azione, prevede la realizzazione di Progetti Speciali, promossi e coordinati direttamente che incentivano l'integrazione di risorse e competenze su priorità e bisogni delle comunità locali.

## GIOCO AL CENTRO - PARCHI GIOCO PER TUTTI



Gioco al Centro - Parchi gioco per Tutti è un progetto speciale avviato nel 2018 dalla Fondazione in collaborazione con il Comune di Milano con l'obiettivo di realizzare aree attrezzate accessibili con giostre e giochi inclusivi nei parchi pubblici dei 9 Municipi della città.

Il diritto al gioco è una priorità d'interesse generale, sancita dalla Convenzione Onu sui Diritti dell'Infanzia e dell'Adolescenza (1989), ma i parchi gioco sono poco frequentati dai bambini con disabilità, perché senza giochi adatti alle loro esigenze non si creano le condizioni per giocare insieme agli altri bambini.

Gioco al Centro - Parchi gioco per Tutti è un laboratorio che evolve grazie anche all'esperienza acquisita sul campo e alle indicazioni dei cittadini con proposte migliorative.

La progettazione di ogni parco giochi comporta l'esame dell'Assessorato al Verde per gli aspetti urbanistici, la condivisione con le Associazioni Delegate al Tavolo permanente Disabilità e la delegata del Sindaco per le politiche sull'Accessibilità, Lisa Noja; il lavoro si avvale dell'esperienza pedagogica de L'abilità onlus, delle competenze di ANFFAS, Pio Istituto dei Sordi, UILDM e LEDHA Milano, UICI e dell'esperienza internazionale di Inter Campus.

La realizzazione di ciascuna area giochi nasce da un percorso progettuale, curato da Fondazione Housing Sociale, volto ad ampliare il concetto di inclusione sociale; prevede un design innovativo che affianca alle classiche giostre, soluzioni con spazi di gioco creativo e percorsi di esperienza sensoriale, funzionali ai diversi contesti.

L'individuazione dei parchi (in alcuni casi si tratta di rifacimenti di aree gioco esistenti, in altri di spazi di nuovo allestimento) avviene con il coinvolgimento dei Municipi; i progetti vengono illustrati alla comunità locale.

Il progetto Gioco al Centro - Parchi gioco per Tutti, oltre a realizzare gli spazi e le strutture gioco, promuove la cultura del rispetto per la disabilità; al progetto sono infatti collegate attività educative e di sensibilizzazione nelle scuole e un programma di iniziative di animazione nel nuovo spazio gioco volte a rafforzare le reti di solidarietà presenti sul territorio.

Grazie alla collaborazione con la rete di realtà attive nei quartieri i nuovi parchi gioco diventano un luogo di aggregazione, di recupero dei legami sociali e di cura del bene comune. Per far crescere il progetto Gioco al Centro - Parchi gioco per Tutti la Fondazione ha attiva-



to il Fondo solidale Gioco al Centro che raccoglie le donazioni di privati cittadini, di imprese ed enti che condividono le finalità del progetto. Nel periodo natalizio è stata realizzata un'asta di raccolta fondi sulla piattaforma Charity Stars.

“Gioco al Centro” presenta trasformazioni pioniere per la città di Milano rispetto al tema dell’inclusività, per questo il gruppo di lavoro ha inteso realizzare una ricerca per far emergere la conoscenza dei processi che hanno portato alla realizzazione degli spazi gioco; descrivere le forme d’uso degli spazi da parte dei fruitori e la qualità percepita; comprendendone gli elementi significativi rispetto al contesto ed eventuali criticità; redigere linee guida e spunti per la progettazione dei prossimi interventi programmati nei prossimi anni.

L’attività di monitoraggio, affidata al Dipartimento di Architettura e Studi Urbani del Politecnico di Milano, propone una riflessione più generale sulle forme e il ruolo di un progetto inclusivo dedicato a categorie fragili e veicolato attraverso una dimensione esperienziale e ludica.

Nel 2020 sono stati progettati e realizzati **due nuovi parchi** per un impegno complessivo annuale da parte di Fondazione di Comunità di **€ 213.875** in parte provenienti da raccolta fondi sul Fondo dedicato **“Gioco al Centro”**.



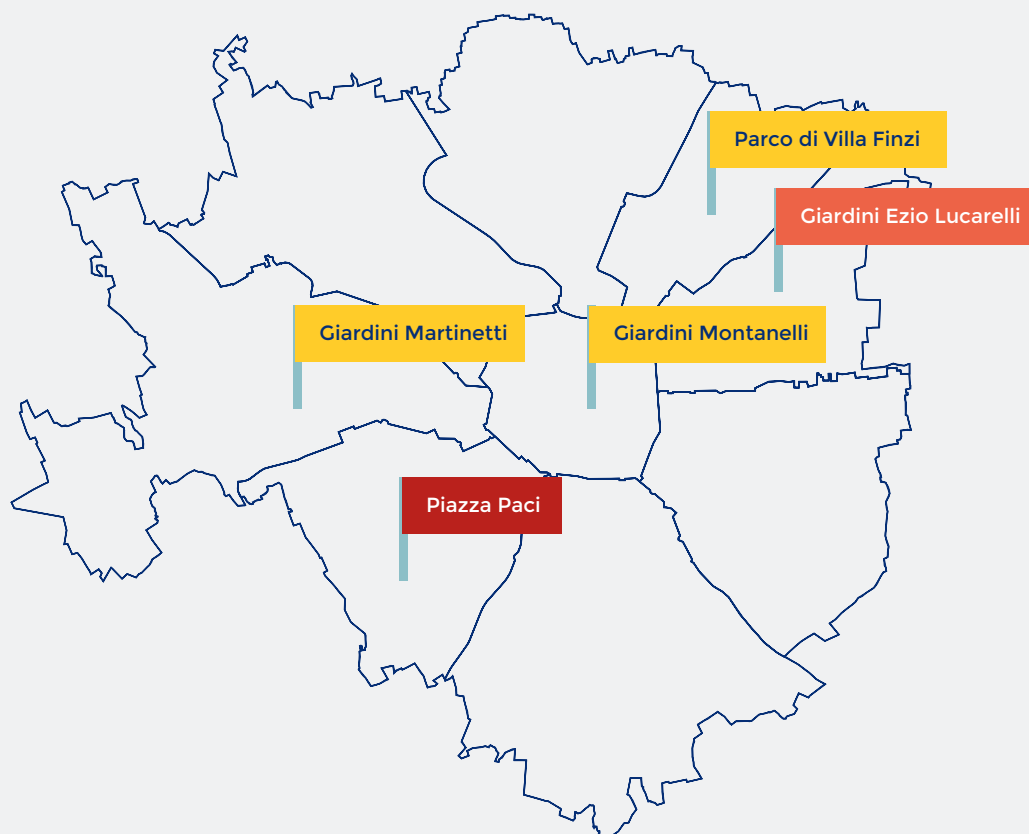

PARCO GIOCHI DI PIAZZA PACI -Municipio 6  
*inaugurato a febbraio 2021*



PARCO GIOCHI AI GIARDINI EZIO LUCARELLI - Municipio 3  
*inaugurato a settembre 2020*



GIARDINI DI VIA MARTINETTI - Municipio 7  
GIARDINI DI VILLA FINZI - Municipio 2  
GIARDINI MONTANELLI - Municipio 1  
*realizzati nel 2018-2019*

In questi Municipi si sono svolte iniziative di sensibilizzazione sul significato della diversità e della disabilità; sono stati effettuati laboratori e percorsi didattici, curati da l'abilità onlus e da Uildm, rivolti ai bambini delle scuole dell'infanzia e della scuola primaria. Le attività hanno coinvolto 12 scuole e 156 classi.

## ADASTRA PROJECT

AD. AS. TRA

Project | Spazio al tuo futuro

**AdAstra Project – Spazio al tuo futuro è un progetto speciale promosso dalla Fondazione e avviato nel 2019 per la formazione professionale e l’inserimento lavorativo di giovani in condizioni di svantaggio e di fragilità personale ed economica.**

È rivolto a ragazze e ragazzi, tra i 18 e i 24 anni, residenti nella città metropolitana di Milano fortemente motivati ad affrontare un’esperienza sfidante e con la volontà di entrare nel mercato del lavoro.

Il progetto nasce dall’analisi dei dati sull’occupazione giovanile della Città Metropolitana, che evidenziano forme di polarizzazione sociale, tra cui la disoccupazione giovanile e l’impiego in lavori precari a bassa scolarizzazione, che alimentano forme di marginalità ed esclusione concentrate nei quartieri periferici e in alcuni Comuni dell’hinterland.

AdAstra è stato sviluppato grazie alla collaborazione con tre grandi realtà del Made in Italy: Campari Group, Eataly, Lavazza e il supporto specialistico di A&I Società Cooperativa Sociale Onlus.

Il nome AdAstra fa riferimento al motto latino *per aspera ad astra*, ed esprime la volontà di accompagnare questi giovani in un percorso di vita; da un lato, creando le condizioni più favorevoli affinché possano acquisire conoscenze e capacità specialistiche e professionali; dall’altro sostenendoli a ritrovare la fiducia in sé stessi e a intraprendere la propria strada nel mondo.

Il progetto sperimentale ha coinvolto un gruppo di 20 giovani che hanno effettuato un percorso di alta formazione e tirocini professionali nel settore food and beverage. Le aziende - Campari Group, Eataly e Lavazza - hanno messo a disposizione le proprie academy e le competenze di qualificati professionisti del settore; la Cooperativa A&I ha accompagnato le fasi del percorso con l’assistenza di case manager dedicati.

Dopo il recruiting e un primo modulo formativo di soft skills, i giovani sono stati indirizzati, in base alle attitudini dimostrate, verso due percorsi:

**Food and beverage:** corso di alta formazione di caffetteria e bartending presso l’academy Campari a Sesto San Giovanni e l’academy Lavazza a Settimo Torinese;

**Mestieri:** training on the job di 45 giorni nei reparti macelleria, panetteria, pizzeria presso Eataly Smeraldo a Milano.

Alla formazione è seguito un tirocinio di 4 mesi presso aziende del settore.

Nonostante l’incertezza e i vincoli legati alla pandemia (che ha avuto pesanti ripercussioni sul settore dell’Horeca) il gruppo ha confermato la volontà di mettersi in gioco per entrare nel mercato del lavoro e conquistare la stabilità di cui hanno bisogno.

Il progetto pilota ha dato risultati positivi e rappresenta un esempio virtuoso di partnership tra realtà profit e non profit; coniuga esigenze e obiettivi delle imprese con un intervento di innovazione sociale; è aperto a futuri sviluppi e sarà esteso ad altre imprese.

La Fondazione ha costituito il Fondo Solidale AdAstra destinato a raccogliere risorse ed energie di imprese e privati che vogliano aiutare altri giovani ad acquisire competenze specialistiche e professionali e contribuire a creare prospettive di futuro.



## ADASTRA IN SINTESI



### Campari Academy

90 ore / 15 giorni

### Lavazza Training Centre

40 ore / 15 giorni

### Eataly training on the job

45 giorni per banconista panetteria, macelleria, pescheria, pizzaiolo

### Tirocini professionali in bar e locali

18 settimane

Conseguimento attestato di competenze di **Regione Lombardia**



**Com'è cambiata la vita delle ragazze e dei ragazzi inoccupati e in condizione di fragilità sociale ed economica che hanno partecipato al progetto**

**7** giovani hanno trovato la propria strada professionale

**5** hanno trovato occupazione

**2** hanno il sogno di aprire un proprio bar

**2** sono usciti dalla comunità residenziale

**12** sono seguiti dalla Cooperativa A&I per l'inserimento lavorativo



“

*La vita mi ha portato a non potermi occupare del mio futuro. AdAstra Project è stata una grande occasione: mi ha assicurato e dato garanzie per costruire il mio futuro.*

**Romané Bertani**  
intervistata da Radio24

”

# INTERVENTI CON FONDAZIONE CARIPLLO

Supportiamo iniziative promosse da Fondazione Cariplo relative a progetti che agiscono sul nostro territorio e che sperimentano nuove forme di welfare locale. Accompagniamo progetti con caratteristiche di originalità e coinvolgimento attivo della cittadinanza.



**QuBi**  
La ricetta contro  
la povertà infantile



**Welfare in Azione**  
Per sperimentare nuove  
forme di welfare locale



**La Città intorno**  
Per la rigenerazione  
delle periferie urbane

## QuBi - La ricetta contro la povertà infantile

QuBi è un programma triennale promosso da Fondazione Cariplo con il sostegno di Fondazione Vismara, Intesa Sanpaolo, Fondazione Romeo ed Enrica Invernizzi, Fondazione Fiera Milano e Fondazione Snam realizzato in collaborazione con il Comune di Milano.

Programma QuBi ha l'obiettivo di contrastare la povertà minorile nella città di Milano promuovendo la cooperazione tra le istituzioni pubbliche ed il terzo settore, valorizzando le risorse dei quartieri e promuovendo azioni di sistema a livello cittadino. Presso la nostra Fondazione è stato costituito il Fondo Solidale QuBi, grazie al quale sono stati sostenuti tre progetti nel 2020, due con riferimento al Dispositivo di Aiuto Alimentare del Comune di Milano e uno a sostegno delle Cure Dentali per i bambini.

In relazione al Dispositivo di Aiuto Alimentare attivato dal Comune di Milano durante la pandemia covid-19, i progetti "Siamo dove è il tuo Cuore" (€ 200.000) con il sostegno di Fondazione Allianz "Umana Mente" e "Aggiungi un pasto a tavola" (€ 75.000) con la raccolta fondi di Milano per Milano, sono stati entrambi realizzati da Croce Rossa Comitato di Milano e hanno sostenuto i 10 Hub Alimentari dedicati alla preparazione di pacchi di aiuto alimentare destinati a famiglie con minori in condizione di vulnerabilità sociale ed economica, anziani e persone fragili individuati dai servizi sociali. L'iniziativa ha previsto la preparazione e la consegna di pacchi con prodotti alimentari di prima necessità arricchiti da prodotti extra a favore di 20.744 cittadini milanesi, appartenenti a oltre 6.000 famiglie fragili.

Il progetto Cure Dentali per i bambini (€ 15.000) è invece stato realizzato da Consorzio Farsi Prossimo su una raccolta promossa da Fondazione Cariplo per consentire l'accesso alle cure odontoiatriche a 150 bambini che vivono in situazione di povertà attraverso un programma articolato che prevede: screening gratuiti per i bambini, negli ambulatori odontoiatrici dei quartieri della città dove sono attive le Reti di Quartiere QuBi; attività di sensibilizzazione e prevenzione rivolte ai genitori. Affrontare subito i problemi odontoiatrici e promuovere buone abitudini di igiene orale sono passi importanti verso il benessere di ciascun bambino.

# ALTRI INTERVENTI SUL TERRITORIO

## BiUniCrowd

Programma di finanza alternativa dell'Università Milano Bicocca, che dà agli studenti l'opportunità di proporre progetti e avviare campagne di crowdfunding per sostenerli, con la collaborazione di "Produzioni dal Basso". Tra questi progetti, abbiamo selezionato e co-finanziato "Un bene da coltivare", proposto dalla studentessa Mara Heidempergher a nome del Comitato Molise 5, finalizzato a trasformare una villa di Rozzano confiscata alla mafia in un orto didattico e comunitario.

## Riduciamo Le Distanze

Progetto presentato dall'Associazione Ledha APS e finalizzato a garantire supporto alle persone con disabilità che sono state particolarmente discriminate durante la chiusura dei servizi nell'emergenza Covid, essendo l'onere della loro assistenza ricaduto unicamente sui familiari e sugli enti gestori dei servizi residenziali.

## Mi muovo Quindi Sono

Progetto proposto dall'Unione Italiana Lotta alla Distrofia Muscolare sezione Milano (UILDM), nasce dalla necessità di garantire il diritto alla mobilità alle persone con distrofia muscolare, favorendo la socializzazione e l'inserimento delle stesse nei diversi ambiti, relazionali, professionali e del tempo libero, attraverso l'acquisto di un furgone, finestrato e adattato al trasporto di persone disabili, con una pedana elettronica per il sollevamento di carrozzine e/o ausili specifici.

## Pazienti HIV+ ed epidemia da Covid-19

Il progetto di ricerca, realizzato dall'Università degli Studi di Milano - Dipartimento di Scienze della Salute, è volto al mantenimento del benessere socio-sanitario di pazienti HIV+ immunodepressi durante l'epidemia da COVID 19 e ha l'obiettivo di caratterizzare lo stato clinico ed immunologico della popolazione di pazienti seguiti presso la Clinica di Malattie Infettive del Dipartimento presso la ASST Santi Paolo e Carlo di Milano.

Ente	Titolo richiesta	Importo deliberato €
Università degli Studi Bicocca	Be Unicrowd Bene da Coltivare	4.270
Ledha Aps	Riduciamo le Distanze	€ 50.000
Uildm	Mi Muovo Quindi Sono	€ 30.000
Università Statale di Milano	Pazienti HIV + Epidemia Covid	€ 30.000

Nota: Extra Bando 57



# INIZIATIVE DI COMUNITÀ

## **I Love Italy**

Nella prima fase dell'emergenza Covid, l'artista francese Mr. Brainwash, uno dei più quotati esponenti della street e pop art mondiale, realizza un'opera dal titolo "I Love Italy". Deodato Art Gallery mette in vendita l'opera, riprodotta in 350 esemplari numerati, con l'indicazione che il 15% del ricavato sarà devoluto in beneficenza. In meno di un mese l'opera è sold out e i proventi vengono destinati al sostegno di due progetti selezionati insieme a Fondazione di Comunità nell'ambito di #MilanoAiuta.

## **Home is Bello**

In seguito alle disposizioni del decreto #iorestoacasa, cinque coinquilini residenti a Milano hanno utilizzato il lockdown per contribuire in modo creativo ad aiutare la città in cui vivono. Hanno così iniziato a produrre in casa e vendere online delle magliette con la scritta "Home is Bello". I proventi sono stati devoluti alla raccolta fondi #MilanoAiuta. A dar loro man forte, anche i testimonial della Nazionale Hip Hop.

## **Play2Give at Home**

Nei mesi del lockdown, la Nazionale Hip Hop ha coinvolto i propri giovanissimi followers in un'inedita iniziativa di charity chiamata "Play2Give at Home": la squadra ha organizzato delle partite di Fifa20, amatissimo videogioco di calcio, trasmesse sulla piattaforma Twitch, chiedendo agli sfidanti di effettuare delle donazioni al Fondo #MilanoAiuta.

## **Civil Week**

Una rassegna dedicata al volontariato e alla cittadinanza attiva. A causa della pandemia, si è svolta online l'11 e 12 giugno, diventando "Civil Week Lab", con un palinsesto di oltre 65 eventi trasmessi sui canali digitali di Corriere della Sera. Il progetto è stato promosso da Fondazione di Comunità Milano in collaborazione con Corriere Buone Notizie, CSV Milano, Forum Terzo Settore Milano, Forum del Terzo Settore Adda-Martesana, Fondazione Comunitaria Nord Milano, Fondazione Comunitaria del Ticino Olona, Fondazione Triulza.

## **Ospedale in Fiera: Webinar con i donatori**

Il 25 giugno 2020 si è svolto l'incontro "Al servizio della comunità", evento on line realizzato allo scopo di presentare ai donatori il Fondo istituito da Fondazione Fiera e Fondazione Comunità Milano per contrastare il Coronavirus e per fornire gli aggiornamenti sulle prospettive future del Padiglione Policlinico in Fiera Milano.

Oltre al Presidente di Fondazione Fiera, il webinar ha visto la partecipazione di figure istituzionali di Regione Lombardia, di Fabrizio Pregliasco noto virologo e Docente di Igiene generale ed applicata all'Università degli Studi di Milano, di Ezio Belleri e Nino Stocchetti, rispettivamente Direttore Generale Fondazione IRCCS Cà Granda e Primario Rianimazione Padiglione Policlinico in Fiera e di Giovanni Azzone, Presidente di Fondazione Comunità Milano. Il giornalista Roberto Arditti è stato il moderatore dell'evento. All'incontro hanno partecipato circa un centinaio di donatori.

## **Castelli dell'Antico Ducato di Milano - Viaggiare a pelo d'acqua**

Dal mese di giugno, con il sostegno del Bando 57, si sono tenute numerose iniziative di valorizzazione del territorio attraverso la promozione di un percorso turistico che attraversa sette castelli nati "a pelo d'acqua", sulla straordinaria rete di canali chiamati Navigli perché navigabili. Sono i Castelli di Milano, Cusago, Abbiategrasso, Vigevano, Bereguardo, Pavia, Binasco insieme a tre Navigli: Grande, Pavese e Bereguardo. Il promotore del progetto è il Comune di Cusago.

## **Diamo Spazio alla Fiducia**

Nel mese di luglio, la concessionaria pubblicitaria IGPDecaux, attraverso la sua iniziativa "Diamo Spazio Alla Fiducia", ha scelto di dare visibilità al progetto Zumbimbi, sostenuto dalla nostra Fondazione nell'ambito di #MilanoAiuta, con una grande campagna di comunicazione sociale sui mezzi pubblici e nella metro di Milano, negli aeroporti di Malpensa, Linate, Orio al Serio, Torino, Genova.

### **Un canto per Milano**

Ritrovarsi insieme a rileggere la storia di Milano per farne una nuova, con le persone, le associazioni, le istituzioni e i teatri che credono nella condivisione del bene e della cultura come pilastri della ripartenza per la città. Il 14 luglio è stato scelto come data simbolica per questa ripartenza, un giorno ideale per sentirsi cittadini e far sentire l'appartenenza a Milano, attraverso l'evento "Un canto per Milano", che si è tenuto ai Bagni Misteriosi - Teatro Franco Parenti.

### **Lido Milano Live**

Un ricco calendario di appuntamenti tra cinema, musica e sketch di cabaret ha arricchito l'estate di tutti coloro che sono rimasti in città. "Lido Milano Live" è il nome della rassegna organizzata dal 27 luglio al 31 agosto al Lido di Milano (piazzale Lotto) da Retake Milano con il sostegno della Fondazione di Comunità Milano e di numerosi partner.

### **Back to the city 2020**

Il 12 settembre, alla Biblioteca degli Alberi di Milano (BAM) si è tenuta la seconda edizione del "Back to the City Concert", l'evento che porta la musica classica al parco per accogliere i cittadini dal rientro in città dopo la pausa estiva. Il concerto è stato dedicato a Ludwig van Beethoven, nel 250esimo anniversario della sua nascita, con una rappresentazione della Nona Sinfonia. L'evento è stato organizzato da Fondazione Catella con il sostegno del Bando 57.

### **Open Stage**

Il 26 settembre a Pioltello è stato inaugurato il primo Open Stage, un totem tecnologico unico al mondo: incorpora un sistema di amplificazione professionale e, attivato tramite un'app, consente ad artisti e operatori culturali di realizzare eventi in autonomia per animare le periferie. Il progetto è stato realizzato da Officine Buone con il patrocinio del Comune di Pioltello e il sostegno del Bando 57.

### **Inaugurazione del parco giochi ai Giardini Lucarelli**

Domenica 27 settembre ai Giardini Ezio Lucarelli (Municipio 3) è stato inaugurato il 4° parco giochi accessibile nell'ambito del progetto speciale "Gioco al Centro", promosso dalla Fondazione di Comunità insieme al Comune di Milano. Una giornata per riscoprire il valore dell'inclusione e del gioco all'aperto, con l'animazione di Campo Teatrale, partner dell'iniziativa.

### **Forum Forestami**

Il 9 ottobre in Triennale si è svolto il Forum Forestami: una mattinata di interventi e tavoli di lavoro per evidenziare il contributo che la foresta urbana può fornire alla città e alla sua cittadinanza, non solo da un punto di vista ambientale e di contrasto agli effetti del cambiamento climatico. Insieme al Sindaco Giuseppe Sala e all'architetto Stefano Boeri, Presidente del Comitato Scientifico di Forestami, è intervenuto Carlo Marchetti, Vice Presidente della Fondazione di Comunità (Presidente dal 2021).

### **Asta su Charity Stars per sostenere "Gioco al Centro"**

Durante il periodo natalizio, la Fondazione di Comunità ha organizzato un'asta di beneficenza online attraverso la piattaforma Charity Stars a sostegno del progetto speciale "Gioco al Centro". Numerosi gli oggetti e le esperienze generosamente offerti da importanti brand e personalità di spicco, tutti aggiudicati al miglior "offerente-donatore".

# DIVENTA PROTAGONISTA DELLA TUA COMUNITÀ

Come posso sostenere la mia Comunità tramite la Fondazione?



**Crea un fondo solidale**

**La Fondazione si propone come riferimento per una solidarietà diffusa per raggiungere obiettivi di condivisione del bene comune e di coesione sociale**



**Fai un lascito solidale**



**Dona il tuo 5x1000**

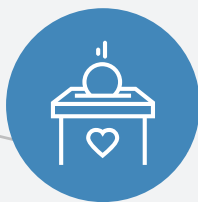

**Dona e sostieni un progetto, dona alla Fondazione e al suo patrimonio, contribuischi alla sfida!**

Le nostre forze, da sole non bastano a dare risposte ai bisogni del territorio, per questo la nostra ambizione è diventare un attivatore di capitale sociale, sollecitare il diritto/dovere di ciascuno di contribuire al bene della comunità di cui fa parte.

L'obiettivo è creare un sistema di solidarietà operosa: un asset destinato al progresso umano e civile della nostra comunità.

# GOVERNO E AMMINISTRAZIONE

Fondazione di Comunità Milano è un ente indipendente, nato su iniziativa di Fondazione Cariplo grazie ad un percorso partecipato ed inclusivo svolto da un Comitato Promotore e supportato dal coinvolgimento di rappresentanti delle istituzioni locali.

La Governance è autorevole e rappresenta l'intera comunità della città di Milano e delle aree Sud Ovest, Sud Est e Adda Martesana della Città Metropolitana.

Il sistema di governo è disciplinato dallo statuto che prevede funzioni e competenze degli organi di amministrazione e di controllo.

Sono organi della Fondazione: il Presidente, il Consiglio di Amministrazione, il Comitato Esecutivo, il Collegio dei Revisori, il Collegio dei Probiviri (ove istituito), il Comitato dei Donatori, l'Assemblea dei Donatori, il Direttore Generale. La Fondazione è amministrata da un Consiglio di Amministrazione di quindici membri (art. 11 dello Statuto), cui competono i poteri di ordinaria e straordinaria amministrazione, dura in carica per quattro esercizi e scade con l'approvazione del bilancio dell'ultimo esercizio del mandato.

I Consiglieri di Amministrazione possono essere confermati per non più di due volte consecutive. Il primo Consiglio di Amministrazione è stato nominato dal Fondatore, successivamente i Consiglieri di Amministrazione sono nominati dal Comitato di Nomina, dal Comitato dei Donatori, dal Fondatore.

Il Presidente (art.9 dello Statuto) è nominato in prima istanza dal Fondatore e, al rinnovo, dal Consiglio di Amministrazione, individuato tra i Consiglieri. È in carica fino alla scadenza del Consiglio. È il legale rappresentante della Fon-

dazione verso terzi e in giudizio. Svolge funzioni di impulso e di coordinamento delle attività. Convoca e presiede il Consiglio di Amministrazione e il Comitato Esecutivo. Sovrintende all'ordinaria e straordinaria amministrazione e adotta, in caso di urgenza, ogni provvedimento opportuno.

Il Comitato Esecutivo (art. 13 dello Statuto) è composto dal Presidente, dal Vice Presidente, dal Consigliere nominato dal Fondatore e da altri quattro membri nominati dal Consiglio di Amministrazione tra i suoi componenti. Esercita l'ordinaria amministrazione su delega del Consiglio di Amministrazione.

Il Collegio dei Revisori (art. 15 dello Statuto) è l'organo di controllo, svolge la revisione legale dei conti e redige la relazione sul bilancio consuntivo.

Il Direttore Generale (art. 17 dello Statuto) è nominato dal Consiglio di Amministrazione su proposta del Presidente per un mandato di tre anni. È il responsabile amministrativo dell'attività e capo del personale. Sovrintende l'attività tecnica e finanziaria e cura l'esecuzione delle deliberazioni del Consiglio di Amministrazione e del Comitato Esecutivo.

Sono donatori tutti coloro che hanno contribuito con donazioni di denaro, beni o servizi al patrimonio della Fondazione o alle sue attività istituzionali.

Tutti coloro che richiedono la qualifica di donatore, entrano di diritto a far parte dell'Assemblea dei Donatori (organo definito dall'art. 14 dello Statuto).

L'Assemblea rappresenta un appuntamento annuale in cui il Presidente illustra le attività, i programmi, la situazione patrimoniale ed

economica della Fondazione. L'Assemblea dei Donatori partecipa alle procedure di nomina del Consiglio di Amministrazione della Fondazione, designando un Consigliere (art. 10 dello Statuto).

Il Comitato dei Donatori è convocato e Presieduto dal Presidente della Fondazione, di norma due volte l'anno. Il Comitato effettua le tre nomine previste dallo Statuto formula proposte sulla programmazione strategica della Fondazione, rende parere sulle proposte di Bilancio preventive e consuntive.

—

Nel corso del 2020 il Consiglio di Amministrazione e gli altri Organi si sono riuniti per deliberare nelle date indicate nella seguente tabella per un impegno complessivo di oltre 500 ore che includono il lavoro preparatorio per incontri e riunioni informali e/o consultive agli organi statutari.

Organi	Riunioni	Data
<b>Consiglio di Amministrazione</b>		
<b>15</b> Persone	<b>11</b>	10/12/2020, 19/11/2020, 7/10/2020, 17/9/2020, 28/7/2020, 15/7/2020, 10/6/2020, 26/5/2020, 21/5/2020, 7/4/2020, 17/2/2020
<b>Comitato Esecutivo</b>		
<b>7</b> Persone	<b>6</b>	31/1/2020, 11/3/2020, 13/5/2020, 1/7/2020, 17/9/2020, 23/11/2020
<b>Collegio dei Revisori</b>		
<b>3</b> Revisori <b>2</b> Supplenti	<b>4</b>	10/12/2020, 08/9/2020, 19/6/2020, 17/2/2020

*Nelle riunioni la partecipazione è sempre stata superiore al 70%.*

## ORGANI ISTITUZIONALI

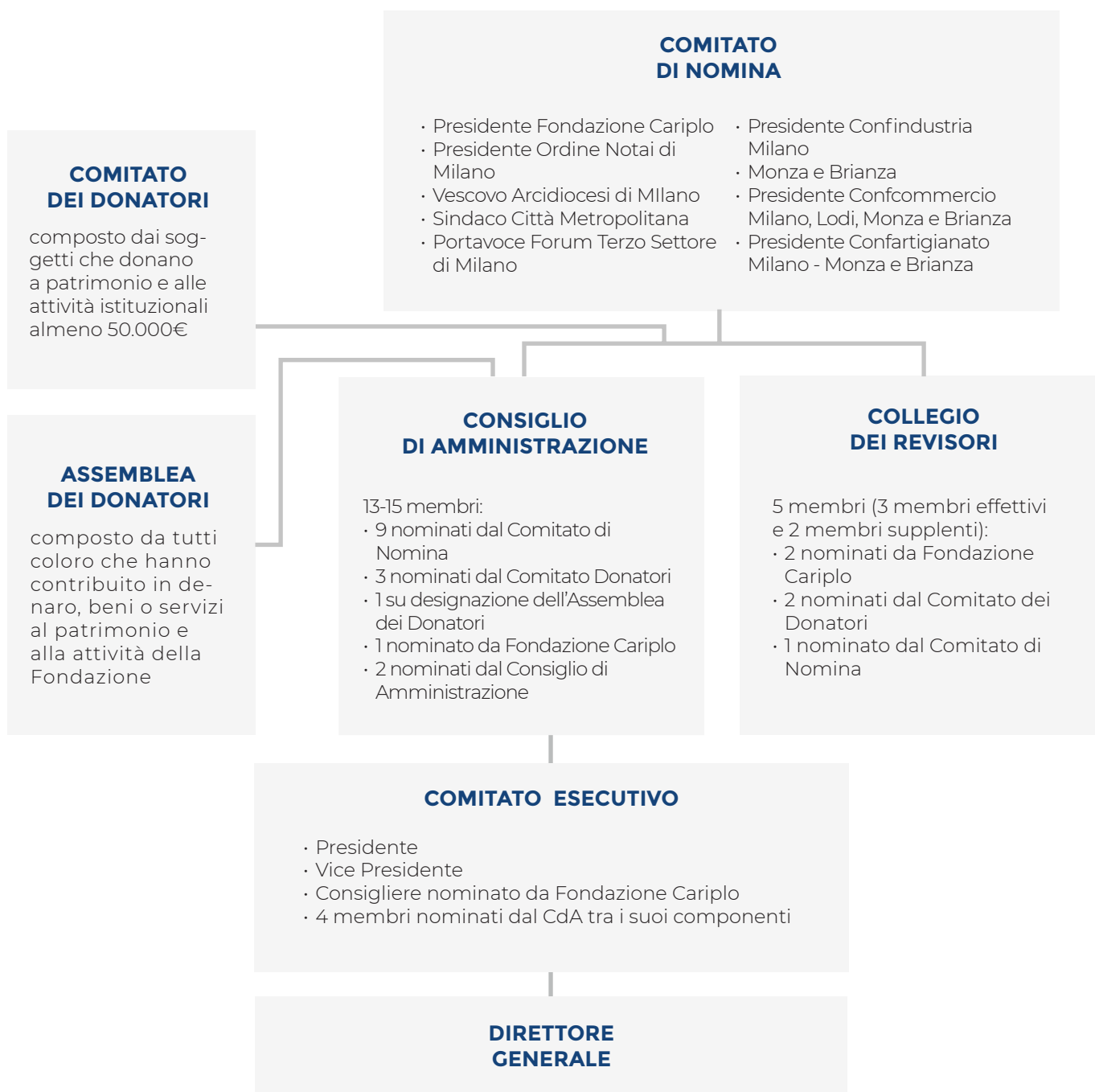

La Fondazione si avvale anche di un Comitato Analisi dei Bisogni composto da alcuni consiglieri, consultivo al Consiglio di Amministrazione. Tale Comitato si occupa di ascoltare e dialogare con gli stakeholder e di analizzare i bisogni e le priorità del territorio per sottoporre all'attenzione del Consiglio proposte strategiche e/o azioni progettuali.

### **Il Presidente e Il Consiglio di Amministrazione prestano la propria opera gratuitamente.**

Il Consiglio di Amministrazione e il Collegio dei Revisori attualmente in carica sono stati nominati da Fondazione Cariplo in data 03/07/2018. L'attuale Presidente, Carlo Marchetti, è stato nominato dal Consiglio di Amministrazione in data 14/01/2021. Gli organi di amministrazione e controllo restano in carica per quattro esercizi e sino all'approvazione del Bilancio d'esercizio 31/12/2021.



## CONSIGLIO DI AMMINISTRAZIONE



Giovanni Azzone  
**Presidente**

Carlo Marchetti  
**Vice Presidente**

Franco Aletti  
**Consigliere**

Edoardo Andreoli  
**Consigliere**

Don Carlo  
Azzimonti  
**Consigliere**



Alessandro  
Balducci  
**Consigliere**

Alberto Cattaneo  
**Consigliere**

Massimo Cremona  
**Consigliere**

Lino Duilio  
**Consigliere**

Carlotta Moratti  
**Consigliere**



Paola Maria  
Morero  
**Consigliere**

Paola Petracca  
**Consigliere**

Giacomo Poretti  
**Consigliere**

Nicola Saldutti  
**Consigliere**

Mario Vanni  
**Consigliere**

## COLLEGIO DEI REVISORI



Laura Acquadro  
**Revisore**

Aldo Camagni  
**Revisore**

Damiano  
Zazzeron  
**Revisore**

Barbara Castelli  
**Supplente**

Antonella  
Dellatorre  
**Supplente**

\*In data 8 gennaio 2021 il Presidente Giovanni Azzone ha lasciato l'incarico per sopraggiunti incarichi professionali, il Vice Presidente Carlo Marchetti ha assunto la carica di Presidente su nomina all'unanimità del Consiglio di Amministrazione in data 14/01/2021.

# STRUTTURA OPERATIVA

La Fondazione si avvale di personale dipendente e di collaboratori con competenze specialistiche e volontari.

Personale e Struttura Organizzativa	Dipendenti	Full Time	Contratto	Inquadramento	Collaboratori	Part Time	Volontari	Donne	Uomini	Laurea
<b>Direttore</b>	✓	✓	Temp Ind	Quadro					✓	✓
<b>Amministrazione e Segreteria</b>	✓	✓	Temp Det	Impiegato					✓	✓
<b>Arte, Cultura e Ambiente</b>	✓	✓	Temp Det	Impiegato				✓		✓
<b>Sociale</b>	✓	✓	Temp Ind	Impiegato				✓		✓
<b>Comunicazione e Relazioni Esterne</b>					✓	✓		✓		✓
<b>Progetti Speciali</b>					✓	✓		✓		✓
<b>Progetti Speciali</b>					✓	✓		✓		✓
<b>Progetti Speciali</b>							✓		✓	✓

I dipendenti sono inquadrati nell'ambito del Contratto Collettivo Nazionale del Commercio; beneficiano di buoni pasto e quelli assunti a tempo indeterminato usufruiscono anche di assicurazione Cassa Assistenza Sanitaria. La Fondazione è attenta a procedure che favoriscano la conciliazione vita e lavoro; nel corso del 2020 si è conformata alla normativa Covid 19 in merito alla presenza negli ambienti di lavoro.

Il rapporto fra la retribuzione più alta e la più bassa è pari a 2,3. Le retribuzioni o compensi corrisposti a lavoratori subordinati o autonomi sono in linea con quanto previsto dai contratti collettivi, di cui all'art. 51 del D.lgs. 15 giugno 2015, n. 81; in nessun caso sono superiori del 40% rispetto a quelli previsti, per le medesime qualifiche.

La risorsa che offre la propria collaborazione a titolo volontario (Carlo Bruschieri) è un consulente del Gruppo Volontario Manager per il Sociale di ManagerItalia-Lombardia e accompagna lo sviluppo del Sistema Gestionale e di Contabilità.

La struttura opera con riunioni settimanali e briefing quotidiani dedicati a specifiche tematiche operative. L'aggiornamento professionale è costante grazie alla partecipazione a corsi di formazione sulla salute e sicurezza sul lavoro e a seminari e webinar promossi dai partner di rete (Assifero, Fondazione Cariplo e Istituto Italiano della Donazione).

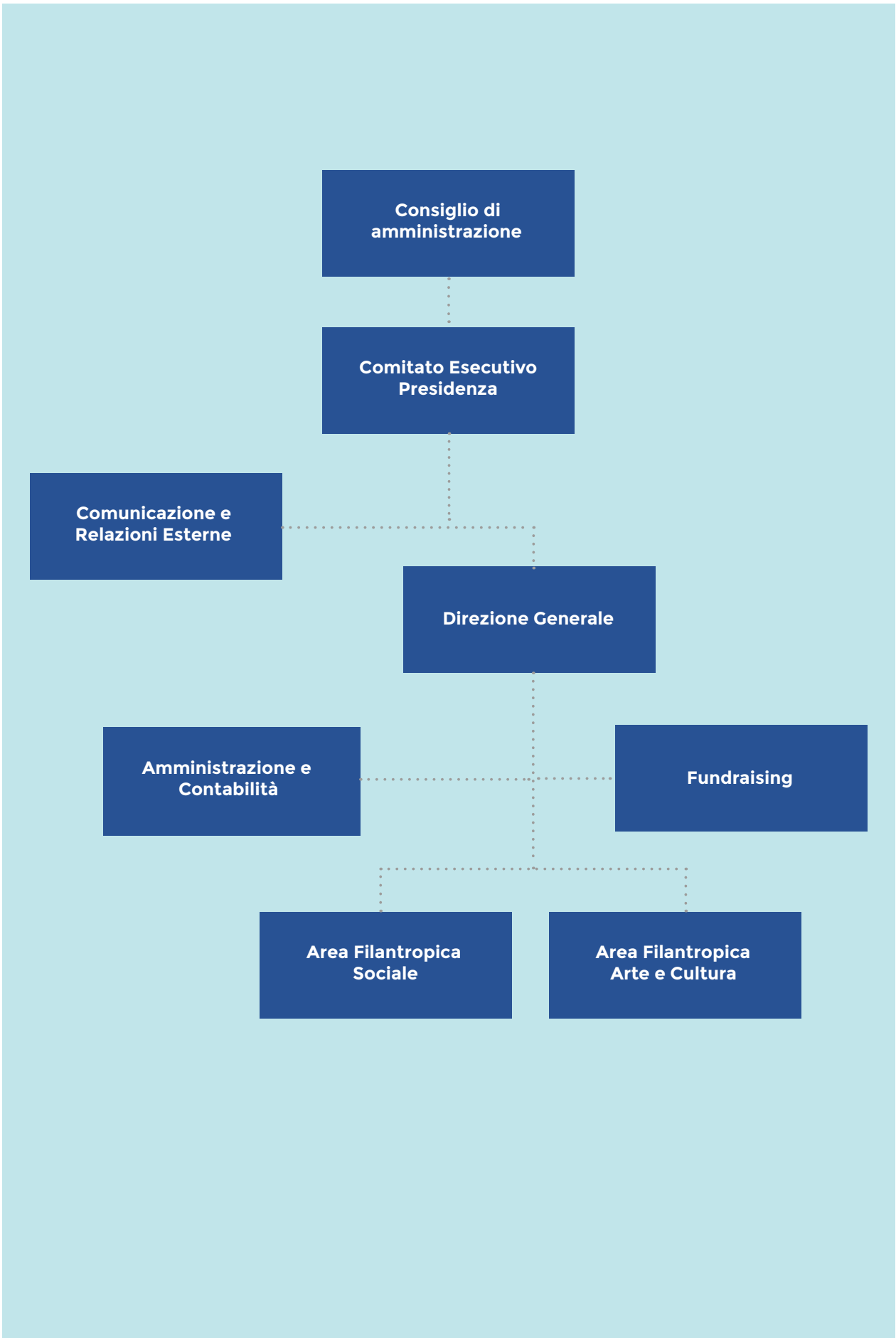

# RELAZIONE DI MONITORAGGIO

*Al Consiglio di Amministrazione della Fondazione di Comunità di Milano Città, Sud Ovest, Sud Est e Adda Martesana – Ente Filantropico (nel seguito Fondazione di Comunità Milano Onlus)*

Il 2020 rappresenta il primo anno di adozione da parte della Fondazione di Comunità di Milano Onlus del bilancio sociale, che si affianca e integra i tradizionali documenti di comunicazione e rendicontazione diretti agli stakeholder della comunità.

Il bilancio sociale, redatto in conformità alle disposizioni di cui all'articolo 14, comma 1 del Decreto legislativo 3 luglio 2017, n.117 (Codice del Terzo Settore) ed in osservanza alle "Linee guida per la redazione del bilancio sociale degli enti del Terzo settore", adottate con il Decreto del 4 luglio 2019 dal Ministero del Lavoro e delle Politiche Sociali, deve includere una relazione dell'organo di controllo sulla conformità a tali linee guida e sul monitoraggio dell'osservanza delle finalità di utilità sociale perseguite dalla Fondazione.

L'Organo di controllo con le funzioni enunciate dall'Art. 30, comma 7 del D.lgs. 117/2017 sarà operativo con l'entrata in vigore del nuovo statuto, condizionata dall'iscrizione della Fondazione all'istituendo Registro Unico Nazionale del Terzo Settore (RUNTS). In attesa delle necessarie modifiche statutarie il Collegio dei revisori della Fondazione, che tra i propri compiti statuari controlla l'amministrazione della Fondazione, la vigilanza sull'osservanza della legge e dello statuto e la predisposizione delle relazioni ai bilanci, ha ritenuto di assumersi il compito di predisporre anche la relazione di monitoraggio e controllo sul bilancio sociale.

Tanto premesso, il Collegio dei revisori ha predisposto i seguenti documenti:

## **RELAZIONE DI MONITORAGGIO**

Ai sensi dell'art. 30 comma 7 del D.lgs. 117/2017 il Collegio dei revisori, nel corso dell'esercizio, ha vigilato e ha potuto verificare, attraverso l'analisi dei documenti contabili ed amministrativi, nonché mediante colloqui con i soggetti interessati, l'osservanza delle finalità civiche, solidaristiche e di utilità sociale da parte della Fondazione di Comunità Milano Onlus (Fondazione), con particolare riguardo alle disposizioni contenute nell'art. 10 del D.lgs. 460/97 in relazione alla qualifica di Onlus della Fondazione.

A seguito di tali verifiche si rileva quanto segue:

La Fondazione ha svolto le attività istituzionali di interesse generale di cui all'art. 5, comma 1 del D.lgs. 117/2017 in via esclusiva, nel rispetto delle finalità statutarie e in conformità alle disposizioni contenute nell'art. 10 del D.lgs. 460/97;

Nell'attività di raccolta fondi la Fondazione ha rispettato i principi di verità, trasparenza e correttezza nei rapporti con i sostenitori ed il pubblico;

la Fondazione non persegue finalità di lucro, anche soggettivo, ed ha rispettato il divieto di distribuzione, anche indiretta di utili, avanzi di gestione, fondi e riserve a fondatori, lavoratori e collaboratori, amministratori ed altri componenti degli organi sociali ai sensi del comma 6 dell'art. 10 del D.lgs. 460/97;

il patrimonio, comprensivo di tutte le sue componenti, quali ricavi, rendite, proventi ed entrate comunque denominate, è destinato esclusivamente allo svolgimento delle attività statutarie.

Milano, 15 giugno 2021

I REVISORI  
*Laura Acquadro*  
*Aldo Camagni*  
*Damiano Zazzeron*

# BILANCIO DI ESERCIZIO 2020

I dati di bilancio della Fondazione sono rappresentati attraverso riclassificazioni utili ad evidenziare la composizione patrimoniale dell'ente e i risultati economici comparati all'anno 2019.

## STATO PATRIMONIALE

ATTIVITÀ		2020 €	2019 €	Differenze €
<b>A</b>	<b>IMMOBILIZZAZIONI</b>	<b>537,267</b>	<b>45,557</b>	<b>491,711</b>
A1	Immobilizzazioni immateriali			-
A2	Immobilizzazioni materiali	37,267	45,557	-8,289
A3	Immobilizzazioni finanziarie	500,000		500,000
<b>B</b>	<b>ATTIVO CIRCOLANTE</b>	<b>18,439,409</b>	<b>5,167,446</b>	<b>13,271,963</b>
B1	Rimanenze			-
B2	Crediti	7,629,990	2,408,581	5,221,409
B3	Attività finanziarie			-
B4	Disponibilità liquide	10,809,419	2,758,865	8,050,555
<b>C</b>	<b>RATEI E RISCONTI ATTIVI</b>	<b>8,953</b>	<b>1,605</b>	<b>7,348</b>
<b>TOTALE ATTIVITA' (A+B+C)</b>		<b>18,985,630</b>	<b>5,214,607</b>	<b>13,771,022</b>

PASSIVITÀ				
<b>A</b>	<b>PATRIMONIO NETTO</b>	<b>543,082</b>	<b>225,650</b>	<b>317,432</b>
A1	Fondo di dotazione	150,000	150,000	-
A2	Fondi Patrimoniali Vincolati	393,082	75,650	317,432
<b>B</b>	<b>DEBITI</b>	<b>18,017,099</b>	<b>4,926,295</b>	<b>13,090,805</b>
B1	Fondi ancora da liquidare	9,093,083	4,537,969	4,555,115
B2	Fondi Liberalità ricevute da erogare	8,924,016	388,326	8,535,690
B3	Debiti verso terzi	412,235	56,388	355,847
<b>C</b>	<b>FONDI RISCHI E SPESE</b>	<b>13,215</b>	<b>5,903</b>	<b>7,311</b>
C1	F.do Oscillazione Titoli			-
C2	Fondo Trattamento fine rapporto	13,215	5,903	7,311
C3	Fondo Spese e rischi Gestione			-
<b>D</b>	<b>RATEI E RISCONTI PASSIVI</b>	<b>-</b>	<b>372</b>	<b>- 372</b>
<b>TOTALE A PAREGGIO (A+B+C+D)</b>		<b>18,985,630</b>	<b>5,214,607</b>	<b>13,771,023</b>

## RENDICONTO ECONOMICO

		2020 €	2019 €	Differenza €
<b>A</b>	<b>GESTIONE FINANZIARIA E PATRIMONIALE</b>	<b>- 2,518</b>	<b>- 1,092</b>	<b>-€ 1,426</b>
A1	Proventi finanziari e patrimoniali	347	223	124
A2	Oneri finanziari e patrimoniali	2,865	1,315	1,550
<b>B</b>	<b>ATTIVITA' DI RACCOLTA FONDI</b>	<b>33,163,510</b>	<b>5,671,765</b>	<b>27,491,744</b>
B1	Proventi per attività istituzionali	33,221,117	5,718,725	27,502,392
B2	Oneri gestione attività istituzionali	57,607	46,960	10,648
(A+B)	TOTALE RISORSE NETTE DISPONIBILI	33,160,991	5,670,673	27,490,318
<b>C</b>	<b>ACCANTONAMENTI LIBERALITA' RICEVUTE</b>	<b>32,788,844</b>	<b>5,237,975</b>	<b>27,550,869</b>
<b>(A+B-C)</b>	<b>TOTALE RISULTATO E DISPONIBILITÀ PER GESTIONE</b>	<b>372,148</b>	<b>432,698</b>	<b>- 60,551</b>
<b>D</b>	<b>ATTIVITA' GESTIONE GENERALE</b>	<b>404,829</b>	<b>325,604</b>	<b>79,225</b>
D1	Costi materiale di consumo	9,456	13,756	- 4,300
D2	Costi per Servizi	151,478	115,529	35,949
D3	Costi godimento beni di terzi	42,582	56,963	- 14,381
D4	Costo del personale	193,024	131,067	61,957
D5	Ammortamenti e Accantonamenti	8,290	8,289	1
D6	Oneri diversi per spese di funzionamento			-
	+ Utilizzo Fondo Accantonamenti Gestione Anni precedenti	107,094		107,094
	+ Utilizzo altri fondi vs gestione			-
	- Accantonamento Fondo Gestione	74,413	107,094	- 32,681
	<b>EROGAZIONI DELIBERATE NELL'ESERCIZIO</b>	<b>23,901,298</b>	<b>4,731,094</b>	<b>19,170,204</b>
	Erogazioni deliberate nell'esercizio:			
	di cui trasferimenti territoriali Fondazione Cariplo	5,000,000	4,612,852	387,148
	di cui trasferimenti erogazioni in natura			-
	di cui trasferimenti di terzi	18,901,298	118,242	18,783,056





# DONARE PER, DONARE COME

La Fondazione di Comunità Milano Onlus è un **riferimento sicuro ed affidabile** per chi vuole donare e contribuire al bene della propria comunità.

## DONA ORA

**Con carta di credito** attraverso il sito [www.fondazionecomunitamilano.org](http://www.fondazionecomunitamilano.org)

**Con bonifico sul conto corrente**  
intestato a:

Fondazione di Comunità di Milano Città,  
Sud Est, Sud Ovest e Adda Martesana  
Banca Intesa Sanpaolo, Filiale di Largo Belotti 20121 (MI)

**IBAN: IT18 Y030 6909 6061 0000 0162 571**

# RESTIAMO IN CONTATTO

## LO STAFF



Filippo Petrolati  
**Direttore**

Andrea Borleri  
**Amministrazione  
e segreteria**

Veronica Merotta  
**Progetti/Sociale**

Silvia Cannonieri  
**Progetti/ Arte,  
Cultura e Ambiente**

Gabriella Gemo  
**Comunicazione  
e relazioni  
esterne**



Milena Lazza  
**Progetti Speciali**

Lucia Villani  
**Progetti Speciali**

## CONTATTI

**Sede operativa**  
via B. Zenale 8, 20123 Milano

**Sede Legale**  
via D. Manin 23, 20121 Milano

**Telefono**  
02 37902520

**Fax**  
02 37902520

**Indirizzi email**  
info@fcmilano.org  
segreteria@fcmilano.org  
amministrazione@fcmilano.org

**Comunicazione e P.R.**  
Gabriella Gemo  
g.gemo@fcmilano.org



[www.fondazionecomunitamilano.org](http://www.fondazionecomunitamilano.org)

**CONTINUA A SEGUIRCI SU**

 [facebook.com/fondazionecomunitamilano](https://facebook.com/fondazionecomunitamilano)

 [@fondazionecomunitamilano](https://instagram.com/@fondazionecomunitamilano)

 [@fcomunitamilano](https://twitter.com/@fcomunitamilano)

**il bene che  
abbiamo in comune**

**è**

**la bellezza di  
donare**